

**ΕΛΛΗΝΙΚΗ ΔΗΜΟΚΡΑΤΙΑ
ΠΕΡΙΦΕΡΕΙΑ ΚΕΝΤΡΙΚΗΣ ΜΑΚΕΔΟΝΙΑΣ
ΝΟΜΟΣ ΠΕΡΙΑΣ
ΔΗΜΟΣ ΠΥΔΝΑΣ-ΚΟΛΙΝΔΡΟΥ
Αρ. Μελ.: 16/2020**

ΦΟΡΕΑΣ: ΔΗΜΟΣ ΠΥΔΝΑΣ – ΚΟΛΙΝΔΡΟΥ

**ΕΡΓΟ: "ΑΓΡΟΤΙΚΗ ΟΔΟΠΟΙΙΑ Δ.Ε. ΑΙΓΙΝΙΟΥ
ΔΗΜΟΥ ΠΥΔΝΑΣ – ΚΟΛΙΝΔΡΟΥ"**

ΠΕΡΙΕΧΟΜΕΝΑ

1. Τεχνική Έκθεση
2. Προμέτρηση
3. Προϋπολογισμός
4. Περιγραφικό Τιμολόγιο
5. Τεχνικές Προδιαγραφές
6. Ειδική Συγγραφή Υποχρεώσεων
7. Σ.Α.Υ. & Φ.Α.Υ.
8. Περιληπτική διακήρυξη
9. Διακήρυξη
10. Οικονομική προσφορά

ΠΡΟΫΠΟΛΟΓΙΣΜΟΣ
975.231,55 € (με Φ.Π.Α.)

Χρηματοδότηση: Πρόγραμμα «Αντώνης Τρίτσης»

ΑΙΓΙΝΙΟ
ΟΚΤΩΒΡΙΟΣ 2020

**ΕΛΛΗΝΙΚΗ ΔΗΜΟΚΡΑΤΙΑ
ΠΕΡΙΦΕΡΕΙΑ Κ. ΜΑΚΕΔΟΝΙΑΣ
ΝΟΜΟΣ ΠΙΕΡΙΑΣ
ΔΗΜΟΣ ΠΥΔΝΑΣ – ΚΟΛΙΝΔΡΟΥ
ΔΤΥ & ΠΟΛΥΜΙΑΣ
ΤΜΗΜΑ ΤΕΧΝΙΚΩΝ ΕΡΓΩΝ
ΑΡ.ΜΕΛ.: 16 / 2020**

**ΕΡΓΟ : «ΑΓΡΟΤΙΚΗ ΟΔΟΠΟΙΙΑ Δ.Ε.
ΑΙΓΙΝΙΟΥ ΔΗΜΟΥ ΠΥΔΝΑΣ
- ΚΟΛΙΝΔΡΟΥ»**

ΤΕΧΝΙΚΗ ΕΚΘΕΣΗ

Η μελέτη «Αγροτική Οδοποιία Δ.Ε. Αιγινίου Δήμου Πύδνας-Κολινδρού» προϋπολογισμού δαπάνης εργασιών 975.231,55 € συμπεριλαμβανομένου του Φ.Π.Α. 24% αποτελείται από δύο άξονες. Άξονας 1: «Αγροτική Οδοποιία Αιγινίου- Κολινδρού (Κέντρο Υγείας)» και Άξονας 2: «Αγροτική Οδοποιία Αιγινίου-Καταχά».

Ο Άξονας 1 αφορά την διαπλάτυνση, βελτίωση και ασφαλτόστρωση υφιστάμενου αγροτικού δρόμου που ανήκει διοικητικά στο Δήμο Πύδνας - Κολινδρού και είναι εκτός σχεδίου οικισμών. Το συνολικό μήκος της αγροτικής οδού είναι 2.660m. Έχει ήδη γίνει ασφαλτόστρωση μήκους 705m από την Χ.Θ. 0+000 έως την Χ.Θ.0+705 της οδού και απομένει τμήμα μήκους 1.955m για την ολοκλήρωσή της έως την Χ.Θ. 2+660.

Ο Άξονας 2 ξεκινάει από τα όρια του οικισμού Καταχά, διέρχεται από αγροτικές εκτάσεις και καταλήγει στον άξονα την Περιφερειακής οδού Αιγινίου. Πρόκειται να εκτελεστούν εργασίες χωματουργικές, οδοστρωσίας, ασφαλτόστρωσης και τοποθέτησεις αγωγών (οχετών) απορροής των ομβρίων υδάτων μήκους 2.801,57 m και πλάτους 5,00 m. Με την κατασκευή της υπό μελέτης οδού επιτυγχάνεται η καλύτερη και ασφαλέστερη σύνδεση των οικισμών Αιγινίου με τον Καταχά και η ασφαλέστερη πρόσβαση των δημοτών στις καλλιέργειες τους.

Η χάραξη ακολουθεί την υπάρχουσα αγροτική οδό με βελτιώσεις τόσο στην οριζοντιογραφία όσο και στην κατά μήκος τομή.

Θα γίνουν εργασίες διάνοιξης και οδοστρωσίας στον Άξονα 1 για μήκος 1.955,00μ. και πλάτος οδού 5,50μ και στον Άξονα 2 για μήκος 2.801,57 m και πλάτος οδού 5,00μ. Ειδικότερα θα γίνουν οι παρακάτω εργασίες:

ΑΞΟΝΑΣ 1

ΥΦΙΣΤΑΜΕΝΗ ΚΑΤΑΣΤΑΣΗ

Η υπό μελέτη οδός βρίσκεται στα όρια του οικισμού του Αιγινίου στην τοποθεσία «Αμπελότοπος» και διέρχεται από αγροτικές εκτάσεις. Με την κατασκευή αυτής της οδού επιτυγχάνεται η καλύτερη και ασφαλέστερη πρόσβαση των δημοτών στις καλλιέργειες τους.

Ουσιαστικά πρόκειται για διανοιγμένο αγροτικό δρόμο νοτιοδυτικά του οικισμού Αιγινίου, με μήκος 1.955,00 m και πλάτος 5,5 m. Η υφιστάμενη χάραξη, σχεδόν στο σύνολό της, έχει κατά μήκος κλίσεις έως και 13,60% η μέγιστη.

Δεδομένου ότι η οδός είναι υφιστάμενη, οι βελτιώσεις θα περιοριστούν εντός των τωρινών ορίων της, όπου αυτό είναι δυνατό.

ΤΕΧΝΙΚΗ ΠΕΡΙΓΡΑΦΗ

ΟΡΙΖΟΝΤΙΟΓΡΑΦΙΑ

Η γεωμετρία της οδού ακολουθεί την υφιστάμενη και επομένως δεν θα υπάρξουν ιδιαίτερες διαφοροποιήσεις αυτής. Η αρχή της υπό μελέτη οδού και το τέλος της χάραξης θα διαμορφωθούν κατάλληλα, για την ομαλή σύνδεσή της με τις υφιστάμενες οδούς. Καμία υφιστάμενη, αγροτική ή αστική οδός δεν απομονώνεται με την κατασκευή της νέας χάραξης.

Η οδός ξεκινάει από υφιστάμενη ασφαλτοστρωμένη αγροτική οδό (Χ.Θ.0+705). Το υπολειπόμενο τμήμα κινείται εκτός σχεδίου πόλεως. Οι ακτίνες καμπυλότητας που χρησιμοποιήθηκαν κυμαίνονται από $R=30$ m η ελάχιστη και $R=600$ m η μέγιστη.

ΜΗΚΟΤΟΜΗ

Η μέγιστη υφιστάμενη κατά μήκος κλίση της οδού είναι 14,00 %. Η μελετούμενη μηκοτομή ακολουθεί την υφιστάμενη κλίση προτείνοντας πολύ μικρά ύψη ορυγμάτων και επιχώματων, για την αποφυγή σημαντικών απαλλοτριώσεων και την οικονομία του έργου, χωρίς να μειονεκτεί από άποψη ασφάλειας και λειτουργίας.

ΥΠΙΚΗ ΔΙΑΤΟΜΗ

Η τυπική διατομή που εφαρμόστηκε είναι τύπου ζζ για δευτερεύουσες ο ή αγροτικές οδούς, ενώ η ταχύτητα μελέτης είναι 40 - 50km/h.

Η τυπική διατομή περιλαμβάνει συνολικό εύρος κατάληψης οδού 5,50 m που αναλύεται σε μία λωρίδα ανά κατεύθυνση κυκλοφορίας πλάτους 2,75 m, έρεισμα 0,50 m.

Η επίκλιση της οδού προβλέπεται να είναι 2,5% αμφικλινής για την αποφυγή συγκέντρωσης βρόχινων ή μη υδάτων επί των κατασκευών της οδού, ενώ στις καμπύλες όπου η γεωμετρία το επιτρέπει, προσαρμόζεται ανάλογα.

Εικόνα 1: Τυπική διατομή οδού

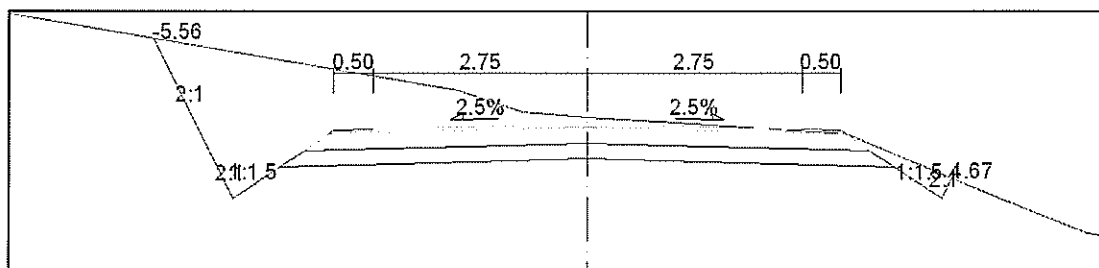

ΧΩΜΑΤΟΥΡΓΙΚΑ

Ο χαρακτηρισμός του εδάφους είναι 2% βραχώδες, 98% γαιώδες – ημιβραχώδες.

Η οδός που εξετάζεται θα κατασκευαστεί πάνω σε υφιστάμενη οδό, η οποία είναι χαλικοστρωμένη. Δεν θα απαιτηθούν πολλές εκσκαφές και επιχώσεις. Αυτές θα πραγματοποιηθούν κυρίως για την βελτίωση των κατά μήκος κλίσεων της οδού. Μέρος των εκσκαφών των ορυγμάτων θα χρησιμοποιηθούν για επιχώσεις, όπου απαιτείται.

Οι κλίσεις των πρανών για μεν τα ορύγματα είναι 2:1 (υ:β) για δε τα επιχώματα είναι 2:3 (υ:β).

Τα ακατάλληλα προϊόντα εκσκαφής θα μεταφερθούν σε θέση που θα υποδείξει η Αρμόδια Υπηρεσία. Απαγορεύεται η ρίψη των χωμάτων ανεξέλεγκτα στα κατάντη του δρόμου ή στην περιοχή ρέματος, γιατί υπάρχει κίνδυνος διαταραχής του φυσικού τοπίου και φραγής της διόδου των νερών του ρέματος.

ΟΔΟΣΤΡΩΣΙΑ – ΑΣΦΑΛΤΙΚΑ

Τα υλικά που θα χρησιμοποιηθούν για οδοστρωσία και ασφαλτικά είναι :

- Μία στρώση υπόβασης μεταβλητού πάχους κατ' ελάχιστο 0,10 m από υλικό της ΠΤΠ Ο-150
- Μία στρώση υπόβασης πάχους 0,10 m από υλικό της ΠΤΠ Ο-150
- Δύο στρώσεις βάσης πάχους 0,10 m από υλικό της ΠΤΠ Ο-155
- Μια ασφαλτική στρώση κυκλοφορίας πάχους 0,05 m από υλικό της ΠΤΠ Α265

ΤΕΧΝΙΚΑ

Τα τεχνικά τα οποία προτείνονται θα εξυπηρετούν την αποστράγγιση των ομβρίων υδάτων της ευρύτερης περιοχής και παρουσιάζονται στον παρακάτω Πίνακα:

Τεχνικά	Διατομή	Χιλιομετρική θέση
Σωληνωτός οχετός	Φ800	0+814,02
Σωληνωτός οχετός	Φ800	0+928,66
Σωληνωτός οχετός	Φ800	1+675,24

Επιπλέον στα σημεία όπου η οδός διασταυρώνεται με υφιστάμενες αγροτικές οδούς, προκειμένου να μην διακόπτεται η ροή των ομβρίων υδάτων που διέρχονται από την τριγωνική τάφρο, θα τοποθετείται σωληνωτός οχετός Φ400.

ΑΠΑΛΛΟΤΡΙΩΣΕΙΣ

Όλος ο δρόμος κινείται εκτός σχεδίου πόλεως πάνω σε υφιστάμενο αγροτικό οδικό δίκτυο, κάνοντας χρήση δημόσιων εκτάσεων. Με την εφαρμογή της τυπικής διατομής της οδού δε θα χρειαστεί να γίνουν απαλλοτριώσεις, ούτε θίγονται δίκτυα της ΔΕΗ και του ΟΤΕ.

Χάρτης 1: Απόσπασμα χάρτη οριστικής διανομής Αιγινίου 1933

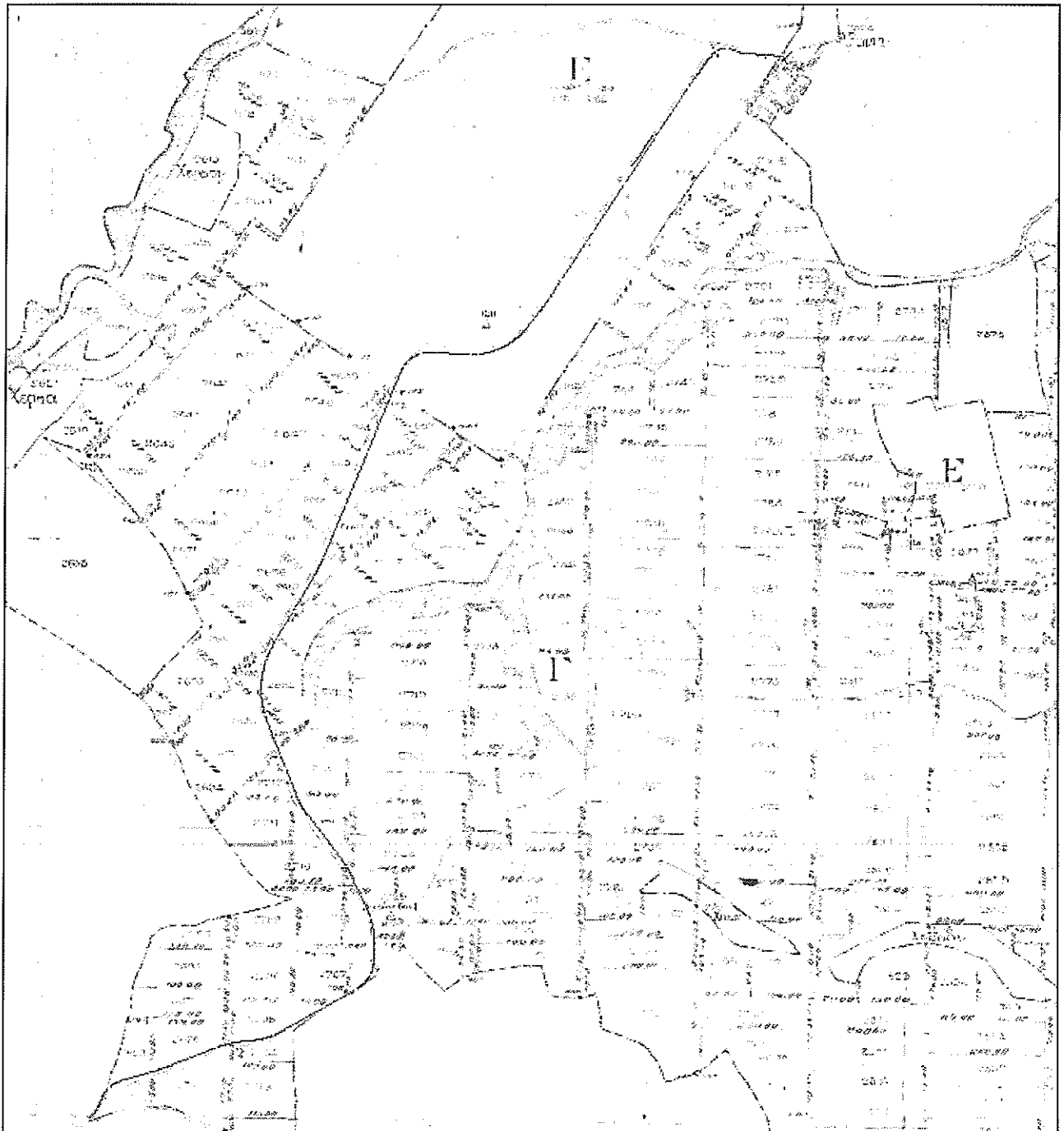

Η οριζοντιογραφία αφορά την αγροτική οδό από το Κέντρο Υγείας Αιγινίου μέχρι την διασταύρωση Καταχά-Κολινδρού. Από το Χ.Θ.0+000 έως τη Χ.Θ.0+705 είναι ήδη ασφαλτοστρωμένη. Η προτεινόμενη δράση αφορά το τμήμα από την Χ.Θ.0+705 έως τη διασταύρωση με την κοινοτική οδό Καταχά – Κολινδρού.

ΑΞΟΝΑΣ 2

ΥΦΙΣΤΑΜΕΝΗ ΚΑΤΑΣΤΑΣΗ

Η υπό μελέτη οδός βρίσκεται μεταξύ του οικισμού Αιγινίου και Καταχά και διέρχεται από αγροτικές εκτάσεις. Πρόκειται για τη βελτίωση των γεωμετρικών χαρακτηριστικών υφιστάμενης οδού, από τον οικισμό Καταχά, στη συμβολή με τον άξονα της περιφερειακής οδού Αιγινίου.

Με την κατασκευή της υπό μελέτης οδού επιτυγχάνεται η καλύτερη και ασφαλέστερη σύνδεση των οικισμών Αιγινίου με τον Καταχά και η ασφαλέστερη πρόσβαση των δημοτών στις καλλιέργειες τους.

Ουσιαστικά πρόκειται για διανοιγμένο αγροτικό δρόμο νότια του οικισμού Αιγινίου, με μήκος 2.801,57 m και πλάτος 5,0 m. Η υφιστάμενη χάραξη, σχεδόν στο σύνολό της, έχει κατά μήκος κλίσεις έως και 16,50% η μέγιστη.

Θα βελτιωθούν οι καμπύλες της οδού, η μηκοτομή, το πλάτος και θα γίνει ασφαλτόστρωση. Το πλάτος της οδού θα είναι 5,00m όπου αυτό είναι δυνατό, η δε βελτίωση θα κινηθεί μέσα στα πλαίσια των υφιστάμενων ορίων κατάληψης οδού όπου αυτό είναι εφικτό, αποφεύγοντας μεγάλες εκσκαφές και επιχώσεις.

Με την βελτίωση της οδού επιτυγχάνεται η καλύτερη και ασφαλέστερη σύνδεση των οικισμών Καταχά με το Αιγινίο καθώς και η πρόσβαση των δημοτών στις καλλιέργειες τους. Η σημερινή κατάσταση της οδού δεν εξασφαλίζει ασφάλεια στους χρήστες της οδού.

ΤΕΧΝΙΚΗ ΠΕΡΙΓΡΑΦΗ

ΟΡΙΖΟΝΤΙΟΓΡΑΦΙΑ

Η γεωμετρία της οδού ακολουθεί την υφιστάμενη και επομένως δεν θα υπάρξουν ιδιαίτερες διαφοροποιήσεις αυτής. Εάν σε ορισμένα σημεία απαιτηθούν διαπλατύνσεις μικρής κλίμακας θα γίνουν σε συνεννόηση του Δήμου με τους ιδιοκτήτες των εκτάσεων.

Η αρχή της υπό μελέτη οδού και το τέλος της χάραξης θα διαμορφωθούν κατάλληλα, για την ομαλή σύνδεσή της με την μελλοντική Περιφερειακή οδό Αιγινίου καθώς και τις υφιστάμενες αγροτικές και κοινοτικές οδούς.

Καμία υφιστάμενη, αγροτική ή αστική οδός δεν απομονώνεται με την κατασκευή της νέας χάραξης.

Η οδός ξεκινάει από το σημερινό όριο του οικισμού Καταχά και καταλήγει στη συμβολή με την μελετημένη περιφερειακή οδό, νότια του οικισμού Αιγινίου, στα όρια της περιοχής μελλοντικής επέκτασης του σχεδίου πόλεως του Αιγινίου. Το υπολειπόμενο τμήμα κινείται εκτός σχεδίου πόλεως. Το σύνολο της οδού έχει χαραχτεί σε υφιστάμενο αγροτικό οδικό δίκτυο κάνοντας χρήση δημόσιων εκτάσεων.

Οι ακτίνες καμπυλότητας που χρησιμοποιήθηκαν κυμαίνονται από R=35 m η ελάχιστη και R=400 m η μέγιστη. Λεπτομέρειες φαίνονται στη συνημμένη οριζοντιογραφία.

ΜΗΚΟΤΟΜΗ

Η μέγιστη υφιστάμενη κατά μήκος κλίση της οδού είναι 16,40 %. Η μελετούμενη μηκοτομή ακολουθεί την υφιστάμενη κλίση προτείνοντας πολύ μικρά ύψη ορυγμάτων και επιχωμάτων, για την αποφυγή σημαντικών απαλλοτριώσεων και την οικονομία του έργου, χωρίς να μειονεκτεί από άποψη ασφάλειας και λειτουργίας.

ΤΥΠΙΚΗ ΔΙΑΤΟΜΗ

Η τυπική διατομή που εφαρμόστηκε είναι για δευτερεύουσες ο ή αγροτικές οδούς, ενώ η ταχύτητα μελέτης είναι 40 - 50km/h.

Η τυπική διατομή περιλαμβάνει συνολικό εύρος κατάληψης οδού 5,00 m που αναλύεται σε μία λωρίδα ανά κατεύθυνση κυκλοφορίας πλάτους 2,50 m, έρεισμα 0,50 m.

Η επίκλιση της οδού προβλέπεται να είναι 2,5% αμφικλινής για την αποφυγή συγκέντρωσης βρόχινων ή μη υδάτων επί των κατασκευών της οδού, ενώ στις καμπύλες όπου η γεωμετρία το επιτρέπει, προσαρμόζεται ανάλογα.

Εικόνα 2: Τυπική διατομή οδού

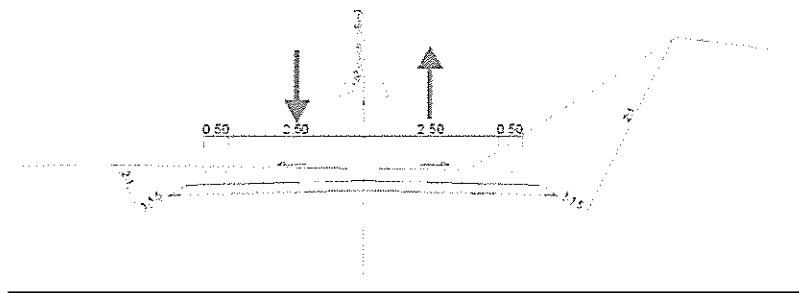

ΧΩΜΑΤΟΥΡΓΙΚΑ

Ο χαρακτηρισμός του εδάφους είναι 10% βραχώδες, 90 % γαιώδες – ημιβραχώδες.

Η οδός που εξετάζεται θα κατασκευαστεί πάνω σε υφιστάμενη οδό, η οποία είναι χαλικοστρωμένη. Δεν θα απαιτηθούν πολλές εκσκαφές και επιχώσεις. Αυτές θα πραγματοποιηθούν κυρίως για την βελτίωση των κατά μήκος κλίσεων της οδού. Μέρος των εκσκαφών των ορυγμάτων θα χρησιμοποιηθούν για επιχώσεις, όπου απαιτείται.

Οι κλίσεις των πρανών για μεν τα ορύγματα είναι 2:1 (υ:β) για δε τα επιχώματα είναι 2:3 (υ:β).

Τα ακατάλληλα προϊόντα εκσκαφής θα μεταφερθούν σε θέση που θα υποδείξει η Αρμόδια Υπηρεσία. Απαγορεύεται η ρίψη των χωμάτων ανεξέλεγκτα στα κατάντη του δρόμου ή στην περιοχή ρέματος, γιατί υπάρχει κίνδυνος διαταραχής του φυσικού τοπίου και φραγής της διόδου των νερών του ρέματος.

ΟΔΟΣΤΡΩΣΙΑ – ΑΣΦΑΛΤΙΚΑ

Τα υλικά που θα χρησιμοποιηθούν για οδοστρωσία και ασφαλτικά είναι :

- Μία στρώση υπόβασης μεταβλητού πάχους κατ' ελάχιστο 0,10 m από υλικό της ΠΤΠ Ο-150
- Μία στρώση υπόβασης πάχους 0,10 m από υλικό της ΠΤΠ Ο-150
- Δύο στρώσεις βάσης πάχους 0,10 m από υλικό της ΠΤΠ Ο-155
- Μια ασφαλτική στρώση κυκλοφορίας πάχους 0,05 m από υλικό της ΠΤΠ Α265

ΤΕΧΝΙΚΑ

Τα τεχνικά τα οποία προτείνονται θα εξυπηρετούν την αποστράγγιση των ομβρίων υδάτων της ευρύτερης περιοχής και παρουσιάζονται στον παρακάτω Πίνακα:

Πίνακας 2: Προτεινόμενα τεχνικά αποστράγγισης ομβρίων

Τεχνικά	Διατομή	Χιλιομετρική θέση
Υφιστάμενος Σωληνωτός οχετός	2Φ80	0+101,26
Σωληνωτός οχετός	Φ80	0+454,28
Σωληνωτός οχετός	2Φ80	0+743,48
Σωληνωτός οχετός	2Φ80	1+114,26
Υφιστάμενος Σωληνωτός οχετός	2Φ50	1+576,87

Επιπλέον στα σημεία όπου η οδός διασταυρώνεται με υφιστάμενες αγροτικές οδούς, προκειμένου να μην διακόπτεται η ροή των ομβρίων υδάτων που διέρχονται από την τριγωνική τάφρο, θα τοποθετείται σωληνωτός οχετός Φ400.

ΑΠΑΛΛΟΤΡΙΩΣΕΙΣ

Όλος ο δρόμος κινείται εκτός σχεδίου πόλεως πάνω σε υφιστάμενο αγροτικό οδικό δίκτυο, κάνοντας χρήση δημόσιων εκτάσεων. Με την εφαρμογή της τυπικής διατομής της οδού δε θα χρειαστεί να γίνουν απαλλοτριώσεις, ούτε θίγονται δίκτυα της ΔΕΗ και του ΟΤΕ.

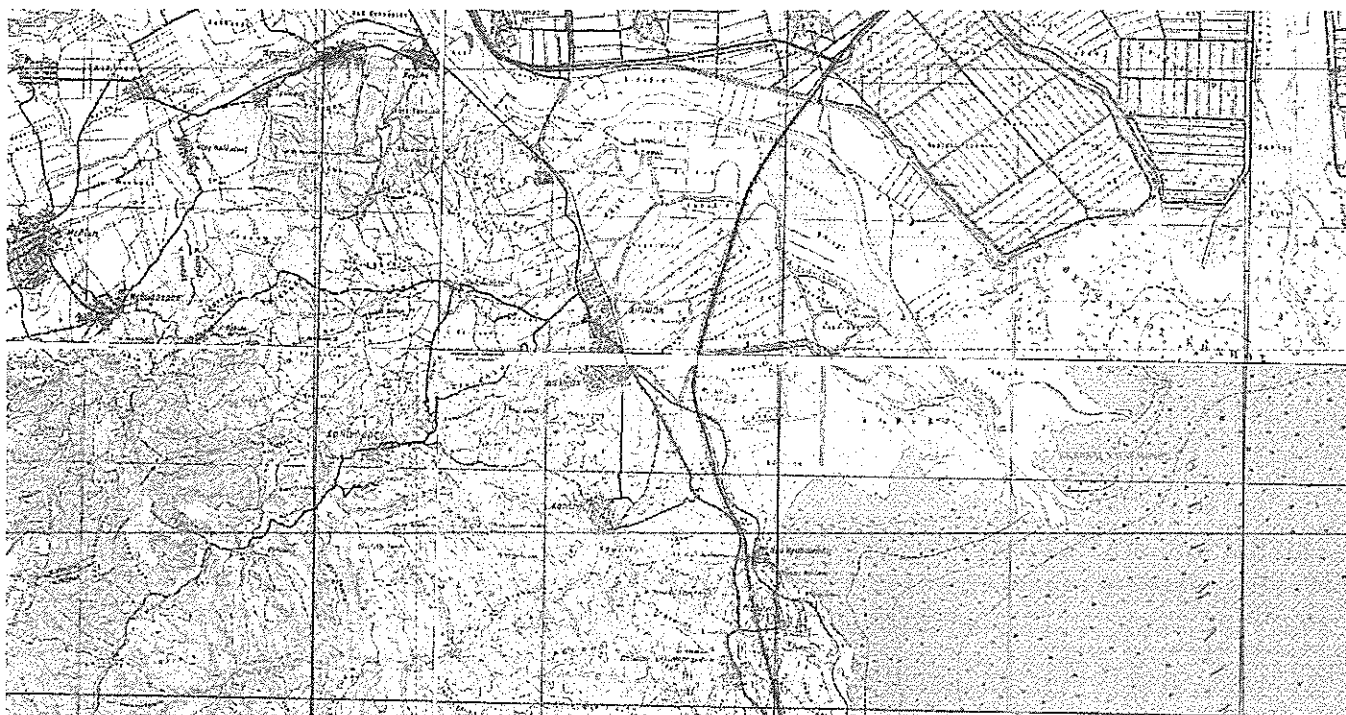

Απόσπασμα χάρτου ΓΥΣ κλίμακας 1:50.000 (Πηγή: Γεωγραφική Υπηρεσία Στρατού)

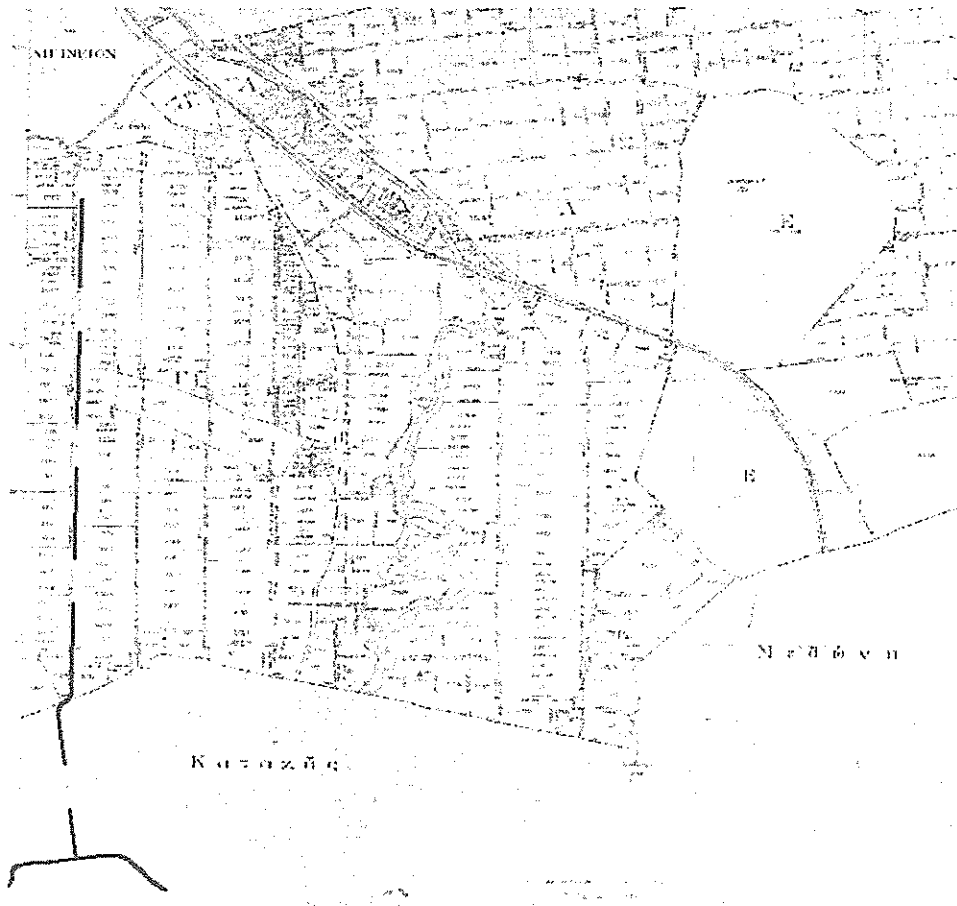

Απόσπασμα χάρτη οριστικής διανομής Αιγινίου 1933

Απόσπασμα χάρτη οριστικής διανομής Καταχή 1957

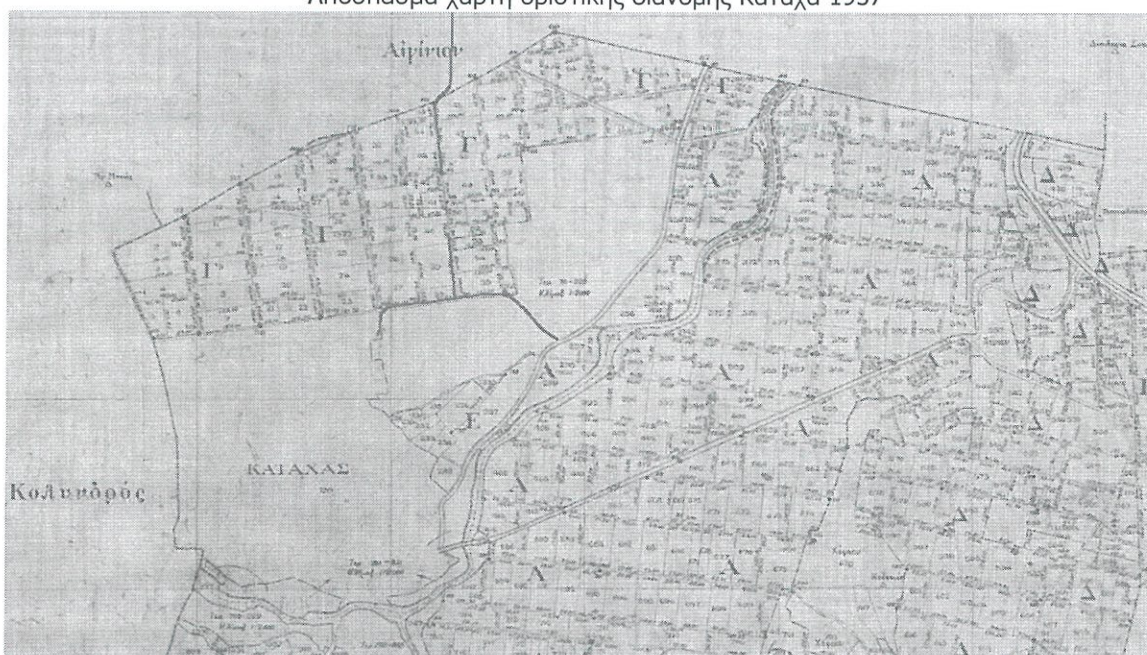

Το έργο θα γίνει σύμφωνα με τον Ν.4412/2016 όπως τροποποιήθηκε και ισχύει.

Όλες οι εργασίες που προβλέπονται να γίνουν θα εκτελεστούν σύμφωνα με τις νέες ΕΤΕΠ. Όλες οι παρεμβάσεις θα γίνουν κατόπιν υποδείξεως της επίβλεψης και σύμφωνα με τα σχέδια της μελέτης.

Ο προϋπολογισμός του έργου ανέρχεται σε **975.231,55 €**. Στο ποσό αυτό περιλαμβάνονται 18% Γ.Ε. και Ο.Ε. 15% απρόβλεπτες δαπάνες και 24% για δαπάνη Φ.Π.Α.

Το έργο θα χρηματοδοτηθεί από το πρόγραμμα «**ΑΝΤΩΝΗΣ ΤΡΙΤΣΗΣ**».

Αιγίτιο, 3 /11 /2020
Ο Συντάξας

Βιόλιου
Λιόλιου Βηθλέμ
Πολιτικός Μηχανικός Π.Ε

ΠΕΡΙΕΧΟΜΕΝΑ ΠΡΟΜΕΤΡΗΣΗΣ

ΣΥΓΚΕΝΤΡΩΤΙΚΗ ΠΡΟΜΕΤΡΗΣΗ ΕΡΓΑΣΙΩΝ "ΑΓΡΟΤΙΚΗ ΟΔΟΠΟΙΑ Δ.Ε. ΑΙΓΙΝΙΟΥ ΔΗΜΟΥ ΠΥΔΝΑΣ-ΚΟΛΙΝΔΡΟΥ"

	σελ.
A ΧΩΜΑΤΙΣΜΟΙ	2
1.1 ΕΚΣΚΑΦΕΣ ΣΕ ΈΔΑΦΟΣ ΓΑΙΩΔΕΣ - ΗΜΙΒΡΑΧΩΔΕΣ	2
1.2 ΌΡΥΞΗ ΣΕ ΈΔΑΦΟΣ ΒΡΑΧΩΔΕΣ ΧΩΡΙΣ ΧΡΗΣΗ ΕΚΡΗΚΤΙΚΩΝ	2
1.3 ΚΑΤΑΣΚΕΥΗ ΕΠΙΧΩΜΑΤΩΝ	2
1.4 ΚΑΤΑΣΚΕΥΗ ΣΤΡΩΣΗΣ ΑΜΜΟΥ-ΣΚΥΡΩΝ ΜΕΤΑΒΛΗΤΟΥ ΠΑΧΟΥΣ	2
B ΤΕΧΝΙΚΑ	3
2.1 ΕΚΣΚΑΦΗ ΘΕΜΕΛΙΩΝ ΤΕΧΝΙΚΩΝ ΈΡΓΩΝ ΚΑΙ ΤΑΦΡΩΝ ΠΛΑΤΟΥΣ - 3,00 Μ	3
2.2 ΑΓΩΓΟΙ ΟΜΒΡΙΩΝ ΑΠΟ ΠΡΟΚΑΤΑΣΚΕΥΑΣΜΕΝΟΥΣ ΠΡΕΣΣΑΡΙΣΤΟΥΣ ΤΣΙΜΕΝΤΟΣΩΛΗΝΕΣ C12/15 ΆΟΠΛΟΣ Φ 0,40 Μ	3
2.3 ΑΓΩΓΟΙ ΟΜΒΡΙΩΝ ΑΠΟ ΠΡΟΚΑΤΑΣΚΕΥΑΣΜΕΝΟΥΣ ΠΡΕΣΣΑΡΙΣΤΟΥΣ ΤΣΙΜΕΝΤΟΣΩΛΗΝΕΣ C12/15 ΆΟΠΛΟΣ Φ 0,80 Μ	3
Γ ΟΔΟΣΤΡΩΣΙΑ	4
3.1 ΥΠΟΒΑΣΗ ΜΕΓΑΒΛΗΤΟΥ ΠΑΧΟΥΣ (ΠΤΠ Ο-150)	4
3.2 ΥΠΟΒΑΣΗ ΠΑΧΟΥΣ 0,10 Μ (ΠΤΠ Ο-150)	4
3.3 ΒΑΣΗ ΠΑΧΟΥΣ 0,10 Μ (ΠΤΠ Ο-155)	4
3.4 ΚΑΤΑΣΚΕΥΗ ΕΡΕΙΣΜΑΤΩΝ	4
Δ ΑΣΦΑΛΤΙΚΑ	5
4.1 ΚΟΠΗ ΑΣΦΑΛΤΟΣΚΥΡΟΔΕΜΑΤΟΣ	5
4.2 ΑΣΦΑΛΤΙΚΗ ΠΡΟΕΠΑΛΕΙΨΗ	5
4.3 ΑΣΦΑΛΤΙΚΗ ΣΤΡΩΣΗ ΚΥΚΛΟΦΟΡΙΑΣ (ΠΤΠ Α-265) ΠΑΧΟΥΣ 0,05 Μ	5
ΣΥΓΚΕΝΤΡΩΤΙΚΗ ΠΡΟΜΕΤΡΗΣΗ ΕΡΓΑΣΙΩΝ "ΑΓΡΟΤΙΚΗ ΟΔΟΠΟΙΑ Δ.Ε. ΑΙΓΙΝΙΟΥ ΔΗΜΟΥ ΠΥΔΝΑΣ-ΚΟΛΙΝΔΡΟΥ"	6
ΠΡΟΫΠΟΛΟΓΙΣΜΟΣ ΜΕΛΕΤΗΣ	7

ΠΡΟΜΕΤΡΗΣΗ ΧΩΜΑΤΟΥΡΓΙΚΩΝ ΕΡΓΑΣΙΩΝ ΑΞΟΝΑ 1 "ΑΓΡΟΤΙΚΗ ΟΔΟΠΟΙΑ ΑΙΓΙΝΙΟΥ-
ΚΟΛΙΝΔΡΟΥ (ΚΕΝΤΡΟ ΥΓΕΙΑΣ)"

A ΧΩΜΑΤΙΣΜΟΙ

ΑΡΘΡΟ ΕΡΓΑΣΙΑ

1.1	A-2	ΕΚΣΚΑΦΕΣ ΣΕ ΈΔΑΦΟΣ ΓΑΙΩΔΕΣ - ΗΜΙΒΡΑΧΩΔΕΣ 98%	:	9095,77 m ³
		ΣΥΝΟΛΟ	:	9095,77 m³
		ΣΤΡΟΓΓΥΛΟΠΟΙΗΣΗ	:	4,23 m³
		ΆΘΡΟΙΣΜΑ	:	9100,00 m³
1.2	A-3.3	ΌΡΥΞΗ ΣΕ ΈΔΑΦΟΣ ΒΡΑΧΩΔΕΣ ΧΩΡΙΣ ΧΡΗΣΗ ΕΚΡΗΚΤΙΚΩΝ 2%	:	185,63 m ³
		ΣΥΝΟΛΟ	:	185,63 m³
		ΣΤΡΟΓΓΥΛΟΠΟΙΗΣΗ	:	4,37 m³
		ΆΘΡΟΙΣΜΑ	:	190,00 m³
1.3	A-20	ΚΑΤΑΣΚΕΥΗ ΕΠΙΧΩΜΑΤΩΝ	:	464,10 m ³
		ΣΥΝΟΛΟ	:	464,10 m³
		ΣΤΡΟΓΓΥΛΟΠΟΙΗΣΗ	:	5,90 m³
		ΆΘΡΟΙΣΜΑ	:	470,00 m³
1.4	A-23	ΚΑΤΑΣΚΕΥΗ ΣΤΡΩΣΗΣ ΑΜΜΟΥ-ΣΚΥΡΩΝ ΜΕΤΑΒΛΗΤΟΥ ΠΑΧΟΥΣ	:	464,10 m ³
		ΣΥΝΟΛΟ	:	464,10 m³
		ΣΤΡΟΓΓΥΛΟΠΟΙΗΣΗ	:	5,90 m³
		ΆΘΡΟΙΣΜΑ	:	470,00 m³

ΠΡΟΜΕΤΡΗΣΗ ΧΩΜΑΤΟΥΡΓΙΚΩΝ ΕΡΓΑΣΙΩΝ ΑΞΟΝΑ 2 "ΑΓΡΟΤΙΚΗ ΟΔΟΠΟΙΑ ΜΕΤΑΞΥ ΑΙΓΙΝΙΟΥ-ΚΑΤΑΧΑ"

A ΧΩΜΑΤΙΣΜΟΙ

ΑΡΘΡΟ ΕΡΓΑΣΙΑ

1.1	A-2	Γενικές εκσκαφές σε έδαφος γαιώδες -ημιβραχώδες 90%	: 10045,61 m3
		ΣΥΝΟΛΟ	: 10045,61 m3
		ΣΤΡΟΓΓΥΛΟΠΟΙΗΣΗ	: 504,39 m3
		ΑΘΡΟΙΣΜΑ	: 10550,00 m3
1.2	A-3.3	Όρυξη σε έδαφος βραχώδες χωρίς χρήση εκρηκτικών 10%	: 1116,18 m3
		ΣΥΝΟΛΟ	: 1116,18 m3
		ΣΤΡΟΓΓΥΛΟΠΟΙΗΣΗ	: 53,82 m3
		ΑΘΡΟΙΣΜΑ	: 1170,00 m3
1.3	A-20	Κατασκευή επιχωμάτων	: 145,64 m3
		ΣΥΝΟΛΟ	: 145,64 m3
		ΣΤΡΟΓΓΥΛΟΠΟΙΗΣΗ	: 4,36 m3
		ΑΘΡΟΙΣΜΑ	: 150,00 m3
1.4	A-23	Κατασκευή στρώσης άμμου - σκύρων μεταβλητού πάχους Για τους σωληνωτούς οχετούς	: 1000,00 m3
		ΣΥΝΟΛΟ	: 1000,00 m3
		ΣΤΡΟΓΓΥΛΟΠΟΙΗΣΗ	: 0,00 m3
		ΑΘΡΟΙΣΜΑ	: 1000,00 m3

**ΠΡΟΜΕΤΡΗΣΗ ΤΕΧΝΙΚΩΝ ΕΡΓΑΣΙΩΝ ΑΞΟΝΑ 1 "ΑΓΡΟΤΙΚΗ ΟΔΟΠΟΙΑ ΑΙΓΙΝΙΟΥ-ΚΟΛΙΝΔΡΟΥ
(ΚΕΝΤΡΟ ΥΓΕΙΑΣ)"**

B ΤΕΧΝΙΚΑ

ΑΡΘΡΟ ΕΡΓΑΣΙΑ

2.1	B-1	ΕΚΣΚΑΦΗ ΘΕΜΕΛΙΩΝ ΤΕΧΝΙΚΩΝ ΈΡΓΩΝ ΚΑΙ ΤΑΦΡΩΝ ΠΛΑΤΟΥΣ - 3,00 Μ <u>Για την εκσκαφή των τάφρων των αγωγών ομβρίων</u> <u>Για Φ400</u>	90,00 m * 1,03 m * 1,40 m = :	129,78m ³
		<u>Για Φ800</u>	150,00 m * 1,60 m * 1,80 m = :	432,00m ³
		ΣΥΝΟΛΟ	:	561,78 m ³
		ΣΤΡΟΓΓΥΛΟΠΟΙΗΣΗ	:	8,22 m ³
		ΑΘΡΟΙΣΜΑ	:	570,00 m ³
2.2	B-53.3	ΑΓΩΓΟΙ ΟΜΒΡΙΩΝ ΑΠΟ ΠΡΟΚΑΤΑΣΚΕΥΑΣΜΕΝΟΥΣ ΠΡΕΣΣΑΡΙΣΤΟΥΣ ΤΣΙΜΕΝΤΟΣΩΛΗΝΕΣ C12/15 ΔΟΠΛΟΣ Φ 0,40 Μ <u>Για τα σημεία σύνδεσης των αγροτικών οδών με την υφιστάμενη οδό</u>	:	90,00m
		ΣΥΝΟΛΟ	:	90,00m
		ΣΤΡΟΓΓΥΛΟΠΟΙΗΣΗ	:	0,00m
		ΑΘΡΟΙΣΜΑ	:	90,00m
2.3	B-53.6	ΑΓΩΓΟΙ ΟΜΒΡΙΩΝ ΑΠΟ ΠΡΟΚΑΤΑΣΚΕΥΑΣΜΕΝΟΥΣ ΠΡΕΣΣΑΡΙΣΤΟΥΣ ΤΣΙΜΕΝΤΟΣΩΛΗΝΕΣ C12/15 ΔΟΠΛΟΣ Φ 0,80 Μ <u>Για το νέο δίκτυο αποχέτευσης</u>	:	150,00m
		ΣΥΝΟΛΟ	:	150,00m
		ΣΤΡΟΓΓΥΛΟΠΟΙΗΣΗ	:	0,00m
		ΑΘΡΟΙΣΜΑ	:	150,00m

ΠΡΟΜΕΤΡΗΣΗ ΤΕΧΝΙΚΩΝ ΕΡΓΑΣΙΩΝ ΑΞΟΝΑ 2 "ΑΓΡΟΤΙΚΗ ΟΔΟΠΟΙΑ ΜΕΤΑΞΥ ΑΙΓΙΝΙΟΥ-ΚΑΤΑΧΑ"

B ΤΕΧΝΙΚΑ

ΑΡΘΡΟ	ΕΡΓΑΣΙΑ		
2.1	B-1	Εκσκαφή θεμελίων τεχνικών έργων και τάφρων πλάτους έως 5,0 m ΠΛΑΤΟΥΣ - 3,00 M <u>Για την εκσκαφή των τάφρων των αγωγών ομβρίων</u> <u>Για φ800</u>	
		(9,0+10,0+8,0+10,0+8,0) m *1,60 m * 1,80 m = :	129,60m ³
		ΣΥΝΟΛΟ :	129,60 m³
		ΣΤΡΟΓΓΥΛΟΠΟΙΗΣΗ :	5,40 m³
		ΑΘΡΟΙΣΜΑ :	135,00 m³
2.2	ΝΑΥΔΡ 12.01.01.03	Προμήθεια, μεταφορά στη θέση εγκατάστασης, και τοποθέτηση προκατασκευασμένων τσιμεντοσωλήνων κατα ΕΛΟΤ EN 1916. Τσιμεντοσωλήνες αποχέτευσης κλάσεως αντοχής 120 κατά ΕΛΟΤ EN 1916. Ονομαστικής διαμέτρου D400 mm <u>Για το νέο δίκτυο αποχέτευσης</u>	
		:	40,00m
		ΣΥΝΟΛΟ :	40,00m
		ΣΤΡΟΓΓΥΛΟΠΟΙΗΣΗ :	5,00m
		ΑΘΡΟΙΣΜΑ :	45,00m
2.3	ΝΑΥΔΡ 12.01.01.07	Προμήθεια, μεταφορά στη θέση εγκατάστασης, και τοποθέτηση προκατασκευασμένων τσιμεντοσωλήνων κατα ΕΛΟΤ EN 1916. Τσιμεντοσωλήνες αποχέτευσης κλάσεως αντοχής 120 κατά ΕΛΟΤ EN 1916. Ονομαστικής διαμέτρου D800 mm <u>Για το νέο δίκτυο αποχέτευσης</u>	
		:	45,00m
		ΣΥΝΟΛΟ :	45,00m
		ΣΤΡΟΓΓΥΛΟΠΟΙΗΣΗ :	3,00m
		ΑΘΡΟΙΣΜΑ :	48,00m

**ΠΡΟΜΕΤΡΗΣΗ ΕΡΓΑΣΙΩΝ ΟΔΟΣΤΡΩΣΙΑΣ ΑΞΟΝΑ 1 "ΑΓΡΟΤΙΚΗ
ΟΔΟΠΟΙΑ ΑΙΓΙΝΙΟΥ-ΚΟΛΙΝΔΡΟΥ (ΚΕΝΤΡΟ ΥΓΕΙΑΣ)"**

Δ ΟΔΟΣΤΡΩΣΙΑ

ΆΡΘΡΟ ΕΡΓΑΣΙΑ

3.1 Γ-01.1	ΥΠΟΒΑΣΗ ΜΕΤΑΒΛΗΤΟΥ ΠΑΧΟΥΣ (ΠΤΠ Ο-150)	:	1152,97 m ³
	<hr/>		
	ΣΥΝΟΛΟ	:	1152,97 m ³
	ΣΤΡΟΓΓΥΛΟΠΟΙΗΣΗ	:	7,03 m ³
	ΆΘΡΟΙΣΜΑ	:	1160,00 m ³
3.2 Γ-01.2	ΥΠΟΒΑΣΗ ΠΑΧΟΥΣ 0,10 Μ (ΠΤΠ Ο-150)	:	14125,26 m ²
	<hr/>		
	ΣΥΝΟΛΟ	:	14125,26 m ²
	ΣΤΡΟΓΓΥΛΟΠΟΙΗΣΗ	:	4,74 m ²
	ΆΘΡΟΙΣΜΑ	:	14130,00 m ²
3.3 Γ-02.2	ΒΑΣΗ ΠΑΧΟΥΣ 0,10 Μ (ΠΤΠ Ο-155)	:	25828,00 m ²
	<hr/>		
	ΣΥΝΟΛΟ	:	25828,00 m ²
	ΣΤΡΟΓΓΥΛΟΠΟΙΗΣΗ	:	2,00 m ²
	ΆΘΡΟΙΣΜΑ	:	25830,00 m ²
3.4 Γ-05	ΚΑΤΑΣΚΕΥΗ ΕΡΕΙΣΜΑΤΩΝ	:	89,93 m ³
	<hr/>		
	ΣΥΝΟΛΟ	:	89,93m ³
	ΣΤΡΟΓΓΥΛΟΠΟΙΗΣΗ	:	0,07m ³
	ΆΘΡΟΙΣΜΑ	:	90,00m ³

**ΠΡΟΜΕΤΡΗΣΗ ΕΡΓΑΣΙΩΝ ΟΔΟΣΤΡΩΣΙΑΣ ΑΞΟΝΑ 2 "ΑΓΡΟΤΙΚΗ
ΟΔΟΠΟΙΑ ΜΕΤΑΞΥ ΑΙΓΙΝΙΟΥ-ΚΑΤΑΧΑ"**

Γ ΟΔΟΣΤΡΩΣΙΑ

ΑΡΘΡΟ ΕΡΓΑΣΙΑ

3.1	Γ-01.1	Υπόβαση οδοστρωσίας μεταβλητού πάχους	:	987,58 m3
		<hr/>		
		ΣΥΝΟΛΟ	:	987,58 m3
		ΣΤΡΟΓΓΥΛΟΠΟΙΗΣΗ	:	52,42 m3
		ΑΘΡΟΙΣΜΑ	:	1040,00 m3
3.2	Γ-01.2	Υπόβαση οδοστρωσίας συμπυκνωμένου πάχους 0,10 m	:	9875,83 m2
		<hr/>		
		ΣΥΝΟΛΟ	:	9875,83 m2
		ΣΤΡΟΓΓΥΛΟΠΟΙΗΣΗ	:	494,18 m2
		ΑΘΡΟΙΣΜΑ	:	10370,00 m2
3.3	Γ-02.2	Βάση πάχους 0,10 m (Π.Τ.Π. Ο-155)	:	36140,10 m2
		<hr/>		
		ΣΥΝΟΛΟ	:	36140,10 m2
		ΣΤΡΟΓΓΥΛΟΠΟΙΗΣΗ	:	1809,90 m2
		ΑΘΡΟΙΣΜΑ	:	37950,00 m2
3.4	Γ-05	Κατασκευή ερεισμάτων	:	128,87 m3
		<hr/>		
		ΣΥΝΟΛΟ	:	128,87m3
		ΣΤΡΟΓΓΥΛΟΠΟΙΗΣΗ	:	6,13m3
		ΑΘΡΟΙΣΜΑ	:	135,00m3

ΠΡΟΜΕΤΡΗΣΗ ΑΣΦΑΛΤΙΚΩΝ ΕΡΓΑΣΙΩΝ ΑΞΟΝΑ 1 "ΑΓΡΟΤΙΚΗ ΟΔΟΠΟΙΑ ΑΙΓΙΝΙΟΥ-ΚΟΛΙΝΔΡΟΥ
(ΚΕΝΤΡΟ ΥΓΕΙΑΣ)"

Α ΑΣΦΑΛΤΙΚΑ

ΑΡΘΡΟ ΕΡΓΑΣΙΑ

4.1 Δ-01	ΚΟΠΗ ΑΣΦΑΛΤΟΣΚΥΡΟΔΕΜΑΤΟΣ	κατ' εκτίμηση :	15,00 m ²
	ΣΥΝΟΛΟ	:	15,00m²
	ΣΤΡΟΓΓΥΛΟΠΟΙΗΣΗ	:	0,00m²
	ΑΘΡΟΙΣΜΑ	:	15,00m²
4.2 Δ-03	ΑΣΦΑΛΤΙΚΗ ΠΡΟΕΠΑΛΕΙΨΗ	:	10698,00 m ²
	ΣΥΝΟΛΟ	:	10698,00 m²
	ΣΤΡΟΓΓΥΛΟΠΟΙΗΣΗ	:	2,00 m²
	ΑΘΡΟΙΣΜΑ	:	10700,00 m²
4.3 Δ-08.1	ΑΣΦΑΛΤΙΚΗ ΣΤΡΩΣΗ ΚΥΚΛΟΦΟΡΙΑΣ (ΠΤΠ Α-265) ΠΑΧΟΥΣ 0,05 Μ	:	10698,00 m ²
	ΣΥΝΟΛΟ	:	10698,00 m²
	ΣΤΡΟΓΓΥΛΟΠΟΙΗΣΗ	:	2,00 m²
	ΑΘΡΟΙΣΜΑ	:	10700,00 m²

**ΠΡΟΜΕΤΡΗΣΗ ΑΣΦΑΛΤΙΚΩΝ ΕΡΓΑΣΙΩΝ ΑΞΟΝΑ 2 "ΑΓΡΟΤΙΚΗ ΟΔΟΠΟΙΑ
ΜΕΤΑΞΥ ΑΙΓΙΝΙΟΥ-ΚΑΤΑΧΑ"**

Δ ΑΣΦΑΛΤΙΚΑ

ΑΡΘΡΟ ΕΡΓΑΣΙΑ

4.1 Δ-03	Ασφαλτική προεπάλειψη	:	14007,83 m ²
	ΣΥΝΟΛΟ	:	14007,83 m²
	ΣΤΡΟΓΓΥΛΟΠΟΙΗΣΗ	:	692,17 m²
	ΆΘΡΟΙΣΜΑ	:	14700,00 m²
<hr/>			
4.2 Δ-08.1	Ασφαλτική στρώση κυκλοφορίας συμπυκνωμένου πάχους 0,05 m με χρήση κοινής ασφάλτου	:	14007,83 m ²
	ΣΥΝΟΛΟ	:	14007,83 m²
	ΣΤΡΟΓΓΥΛΟΠΟΙΗΣΗ	:	692,17 m²
	ΆΘΡΟΙΣΜΑ	:	14700,00 m²

ΣΥΓΚΕΝΤΡΩΤΙΚΗ ΠΡΟΜΕΤΡΗΣΗ ΕΡΓΑΣΙΩΝ "ΑΓΡΟΤΙΚΗ ΟΔΟΠΟΙΑ Δ.Ε. ΑΙΓΙΝΙΟΥ ΔΗΜΟΥ ΠΥΔΝΑΣ-ΚΟΛΙΝΔΡΟΥ"

α/α	Περιγραφή	Α.Τ.	Κωδικός Αναθεώρησης	Μ.Μ.	Κωδικός Άρθρου	Ποσότητα Άξονα 1	Ποσότητα Άξονα 2	Συνολική Ποσότητα
1	2	3	4	5	6	7	8	9
Α. ΧΩΜΑΤΟΥΡΓΙΚΑ								
1.1	Γενικές εκσκαφές σε έδαφος γαιώδες - ημιβραχώδες	1	ΟΔΟ-1123Α	M3	A-2	9.100,00	10.550,00	19.650,00
1.2	Γενικές εκσκαφές σε έδαφος βραχώδες χωρίς χρήση εκρηκτικών	2	ΟΔΟ-1133Α	M3	A-3.3	190,00	1.170,00	1.360,00
1.3	Κατασκευή επιχωμάτων	3	ΟΔΟ-1530	M3	A-20	470,00	150,00	620,00
1.4	Κατασκευή στρώσης άμμου - σκύρων μεταβλητού πάχους	4	ΟΔΟ-3121Α	M3	A-23	470,00	1.000,00	1.470,00
Β. ΤΕΧΝΙΚΑ ΕΡΓΑ ΑΝΟΙΚΤΗΣ ΟΔΟΠΟΙΑΣ								
2.1	Εκσκαφή θεμελίων τεχνικών έργων και τάφρων πλάτους μέχρι και 5,00 m	5	ΟΔΟ-2151	M3	B-1	570,00	135,00	705,00
2.2	Προμήθεια, μεταφορά στη θέση εγκατάστασης, και τοποθέτηση προκατασκευασμένων τσιμεντοσωλήνων κατά ΕΛΟΤ EN 1916. Τσιμεντοσωλήνες αποχέυσης κλάσεως αντοχής 120 κατά ΕΛΟΤ EN 1916. Ονομαστικής διαμέτρου D400 mm	6	ΥΔΡ 6551.3	MM	ΥΔΡ12.01.01.03	90,00	45,00	135,00
2.3	Προμήθεια, μεταφορά στη θέση εγκατάστασης, και τοποθέτηση προκατασκευασμένων τσιμεντοσωλήνων κατά ΕΛΟΤ EN 1916. Τσιμεντοσωλήνες αποχέυσης κλάσεως αντοχής 120 κατά ΕΛΟΤ EN 1916. Ονομαστικής διαμέτρου D800 mm	7	ΥΔΡ 6551.6	MM	ΥΔΡ12.01.01.06	150,00	48,00	198,00
Δ. ΟΔΟΣΤΡΩΣΙΑ								
3.1	Υπόβαση οδοστρώσεως μεταβλητού πάχους	8	ΟΔΟ-3121.Β	M3	Γ-1.1	1.160,00	1.040,00	2.200,00
3.2	Υπόβαση οδοστρώσεως συμπτυκωμένου πάχους 0,10 m	9	ΟΔΟ-3111.Β	M2	Γ-1.2	14.130,00	10.370,00	24.500,00
3.3	Βάση οδοστρώσεως Βάση πάχους 0,10 m (Π.Τ.Π. Ο-155)	10	ΟΔΟ-3211.Β	M2	Γ-2.2	25.830,00	37.950,00	63.780,00
3.4	Κατασκευή ερεισμάτων	11	ΟΔΟ-3311.Β	M3	Γ-5	90,00	135,00	225,00
Ε. ΑΣΦΑΛΤΙΚΑ								
4.1	Τομή οδοστρώματος με ασφαλτοκόπτη	12	ΟΙΚ-2269Α	MM	Δ-1	15,00	0,00	15,00
4.2	Ασφαλτική προεπάλειψη	13	ΟΔΟ-4110	M2	Δ-3	10.700,00	14.700,00	25.400,00
4.3	Ασφαλτική στρώση κυκλοφορίας συμπτυκωμένου πάχους 0,05 m με χρήση κοινής ασφάλτου	14	ΟΔΟ-4521.Β	M2	Δ-8.1	10.700,00	14.700,00	25.400,00

ΑΙΓΙΝΙΟ 3/11/2020
Ο ΣΥΝΤΑΞΑΣ

Βιογραφία
Λιόλιου Βηθελέμ
Μηχανικός Α.Ε

ΠΡΟΫΠΟΛΟΓΙΣΜΟΣ ΜΕΛΕΤΗΣ

α/α	Περιγραφή	Α.Τ.	Κωδικός Αναθεώρησης	Μ.Μ.	Κωδικός Άρθρου	Ποσότητα	Τιμή Μονάδος (Ευρώ)	Δαπάνη (Ευρώ)	
								Μερική Δαπάνη	Ολική Δαπάνη
1	2	3	4	5	6	7	8	9	10
Α. ΧΩΜΑΤΟΥΠΛΙΚΑ									
ΕΚΣΚΑΦΕΙΣ									
1.1	Γενικές εκσκαφές σε έδαφος γαιώδες - ημιβραχώδες	1	ΟΔΟ-1123Α	Μ3	A-2	19.650,00	1,65	32.422,50	
1.2	Γενικές εκσκαφές σε έδαφος βραχώδες χωρίς χρήση εκρηκτικών	2	ΟΔΟ-1133Α	Μ3	A-3.3	1.360,00	9,15	12.444,00	
1.3	Κατασκευή επιχωμάτων	3	ΟΔΟ-1530	Μ3	A-20	620,00	1,05	651,00	
1.4	Κατασκευή στρώσης άμμου - ακύρων μετβαλή-ού πάχους	4	ΟΔΟ-3121Α	Μ3	A-23	1.470,00	17,39	25.563,30	
								71.080,80	71.080,80
Β. ΤΕΧΝΙΚΑ ΕΡΓΑ ΑΝΟΙΚΤΗΣ ΟΔΟΠΟΙΑΣ									
Άθροισμα									
2.1	Εκσκαφή θεμελίων τεχνικών έργων και τήφρων πλάτους μέχρι και 5,00 m	5	ΟΔΟ-2151	Μ3	B-1	705,00	4,95	3.489,75	
2.2	Προμήθεια, μεταφορά στη θέση εγκατάστασης και τοποθέτηση προκατασκευασμένων τοιμεντοσωλήνων κατά ΕΛΟΤ ΕΝ 1916. Τοιμεντοσωλήνες αποχέυσης κλάσεως αντοχής 120 κατά ΕΛΟΤ ΕΝ 1916. Ονομαστικής διαμέτρου D400 mm	6	ΥΔΡ 6551.3	Μ	ΥΔΡ12.01.01.03	135,00	41,20	5.562,00	
2.3	Προμήθεια, μεταφορά στη θέση εγκατάστασης και τοποθέτηση προκατασκευασμένων τοιμεντοσωλήνων κατά ΕΛΟΤ ΕΝ 1916. Τοιμεντοσωλήνες αποχέυσης κλάσεως αντοχής 120 κατά ΕΛΟΤ ΕΝ 1916. Ονομαστικής διαμέτρου D800 mm	7	ΥΔΡ 6551.6	Μ	ΥΔΡ12.01.01.06	198,00	103,00	20.394,00	
								29.445,75	100.526,55
Γ. ΟΔΟΤΡΟΧΙΑ									
Άθροισμα									
3.1	Υπόβαση οδοστρωσίας μεταβαλήτου πάχους 0,10 m	8	ΟΔΟ-3121.Β	Μ3	Γ-1.1	2.200,00	21,19	46.618,00	
3.2	Υπόβαση οδοστρωσίας συμπτικωμένου πάχους 0,10 m	9	ΟΔΟ-3111.Β	Μ2	Γ-1.2	24.500,00	2,07	50.690,50	
3.3	Βάση οδοστρωσίας Βάση πάχους 0,10 m (Π.Τ.Π. Ο-155)	10	ΟΔΟ-3211.Β	Μ2	Γ-2.2	63.780,00	2,17	138.338,82	

3.4	Κατασκευές εργασιών	11	ΟΔΣ-3311.Β	Μ3	Γ-5	225,00	22,29	5.015,25	341.189,12
Δ. ΑΣΦΑΛΤΙΚΑ								240.662,57	
4.1	Τομή οδοστρώματος με ασφαλτοκόπτη	12	ΟΔΣ-2269Α	Μ	Δ-1	15,00	1,00	15,00	
4.2	Ασφαλτική προεπιδόμηση	13	ΟΔΣ-4110	Μ2	Δ-3	25.400,00	1,20	30.480,00	
4.3	Ασφαλτική στρώση κυκλοφορίας συμπτυκτωμένου πάχους 0,05 m με χρήση κοπής ασφάλτου	14	ΟΔΣ-4521.Β	Μ2	Δ-8.1	25.400,00	8,18	207.886,30	
Από μεταφορά								238.381,30	579.570,42
Αθροισμα									579.570,42
Προστίθετα ΓΕ & ΟΕ									104.322,68
Σύνολο μελέτης 1ο									683.893,10
Απρόβλεπτα									102.583,96
Σύνολο μελέτης 2ο									786.477,06
ΦΠΑ									188.754,49
Γενικό σύνολο									975.231,55



ΕΛΕΓΧΘΗΚΕ
 Δ. ΠΡΙΝΔΣ Τ.Τ.Ε.
 ΔΟΚΤΟΡ ΚΩΝΣΤΑΝΤΙΝΟΣ
 ΤΟΜΤΙΚΟΣ ΜΗΧΑΝΙΚΟΣ
 Τ.Ε.
 ΒΑΘΜΟΣ ΑΓΕ3

ΑΠΡΙΝΙΟ 3/11/2020
 Ο ΣΥΝΤΑΞΑΣ
 Βασιλίου
 Αιολίου Βιθυλίου
 Νογίταξας Μηχανικός Α.Ε.

* ΑΝΑΛΥΣΗ ΤΙΜΩΝ

Γενικές εκκαθαρές σε έδαφος γαιώδες - ημιβραχώδες	1	0,70 + 0,19 * 5 km	Εναπόθεση σε γεωγονικούς αγροτικούς όρους και δημοτικές εκτάσεις
Γενικές εκκαθαρές σε έδαφος βραχώδες χωρίς χρήση εκρηκτικών	2	8,20 + 0,19 * 5 km	Εναπόθεση σε γεωγονικούς αγροτικούς όρους και δημοτικές εκτάσεις
Κατασκευή στήριξης άμμου - σκύρων μεταβλητού πάχους	4	7,70 - C, 19 * 51km	Απόσταση από λατομείο Αιτοχώρου
Εκκαθαφή θεμελίων τεχνικών έργων και τάρφων πλάτους μέχρι και 5,00 m	5	4,0C + 0,19 * 5km	Εναπόθεση σε γεωγονικούς αγροτικούς όρους και δημοτικές εκτάσεις
Υπόβαση μεταβλητού πάχους (Π.Τ.Π. Ο-150)	8	11,50 - C, 19 * 51km	Απόσταση από λατομείο Αιτοχώρου
Υπόβαση πάχους 0,10 m (Π.Τ.Π. Ο-150)	9	1,10 + 0,319 * 51km	Απόσταση από λατομείο Αιτοχώρου
Βάση πάχους 0,10 m (Π.Τ.Π. Ο-155)	10	1,20 + 0,319 * 51km	Απόσταση από λατομείο Αιτοχώρου
Κατασκευή εσοχιδίων	11	12,60 - C, 19 * 51km	Απόσταση από λατομείο Αιτοχώρου
Ασφαλτική στήριξη κυκλοφορίας πάχους 0,05m - Π.Τ.Π. Α285) με χρήση κοινής ασφάλτου	14	1,70 + 0,19/20 * 51km	Απόσταση από λατομείο Αιτοχώρου

ΕΡΓΟ: «ΑΓΡΟΤΙΚΗ ΟΔΟΠΟΙΑ Δ.Ε. ΑΙΓΙΝΙΟΥ ΔΗΜΟΥ ΠΥΔΝΑΣ-ΚΟΛΙΝΔΡΟΥ»

ΦΟΡΕΑΣ: ΔΗΜΟΣ ΠΥΔΝΑΣ – ΚΟΛΙΝΔΡΟΥ

Αρ.Μελ.: 16 /2020

ΠΡΟΫΠΟΛΟΓΙΣΜΟΥ: € 975.231,55

ΤΙΜΟΛΟΓΙΟ ΜΕΛΕΤΗΣ

1. ΓΕΝΙΚΟΙ ΟΡΟΙ

Αντικείμενο του παρόντος τιμολογίου είναι ο καθορισμός τιμών μονάδος των εργασιών, που είναι απαραίτητες για την έντεχνη ολοκλήρωση του Έργου, όπως προδιαγράφεται στα λοιπά Τεύχη Δημοπράτησης που ορίζονται στη Διακήρυξη.

1. Οι τιμές μονάδας του παρόντος Τιμολογίου αναφέρονται σε μονάδες πλήρως περαιωμένων εργασιών, όπως περιγράφονται αναλυτικά παρακάτω, οι οποίες θα εκτελεστούν στην περιοχή του Έργου. Οι τιμές μονάδος περιλαμβάνουν όλες τις δαπάνες που αναφέρονται στην περιγραφή των εργασιών, καθώς και όσες απαιτούνται για την πλήρη και έντεχνη εκτέλεση των εργασιών, σύμφωνα και με τα λοιπά Τεύχη Δημοπράτησης.

Καμιά αξίωση ή αμφισβήτηση δεν μπορεί να θεμελιωθεί, ως προς το είδος και την απόδοση των μηχανημάτων, τις ειδικότητες και τον αριθμό του εργατοτεχνικού προσωπικού και την δυνατότητα χρησιμοποίησης ή μή μηχανικών μέσων, εκτός αν άλλως ορίζεται στα άρθρα του παρόντος.

Σύμφωνα με τα παραπάνω, με τις τιμές μονάδος του παρόντος Τιμολογίου προκύπτει το προϋπολογιζόμενο άμεσο κόστος του Έργου, δηλαδή το συνολικό κόστος των επί μέρους εργασιών ή λειτουργιών, οι οποίες συνθέτουν το φυσικό αντικείμενο του Έργου. Στις τιμές μονάδος αυτές, ενδεικτικά και όχι περιοριστικά, περιλαμβάνονται τα κάτωθι:

- 1.1 Κάθε είδους επιβάρυνση των ενσωματωμένων υλικών από φόρους, τέλη, δασμούς, έξοδα εκτελωνισμού, ειδικούς φόρους κ.λπ., πλην του Φ.Π.Α. Ο Ανάδοχος δεν απαλλάσσεται από τα τέλη διοδίων των κάθε είδους μεταφορικών του μέσων.
- 1.2 Οι δαπάνες προμηθείας των πάσης φύσεως, ενσωματωμένων και μη, κυρίων και βοηθητικών υλικών, μεταφοράς τους στις θέσεις εκτέλεσης των εργασιών, αποθήκευσης, φύλαξης, επεξεργασίας τους (αν απαιτείται) και προσέγγισής τους, με τις απαιτούμενες φορτοεκφορτώσεις, τις ασφαλίσεις των μεταφορών, τις σταλίες των μεταφορικών μέσων και τις απαιτούμενες πλάγιες μεταφορές, εκτός των ειδικών περιπτώσεων, που η μεταφορά πληρώνεται ιδιαίτερω με αντίστοιχα άρθρα του Τιμολογίου.

Ομοίως οι δαπάνες για την φορτοεκφόρτωση και μεταφορά (με την σταλία μεταφορικών μέσων) των πλεοναζόντων ή/και ακατάλληλων προϊόντων

εκσκαφών και λοιπών υλικών, σε κατάλληλους χώρους απόρριψης, λαμβανομένων υπόψη των ισχυόντων Περιβαλλοντικών Όρων, σύμφωνα με την Ε.Σ.Υ. και τους λοιπούς όρους δημοπράτησης.

Το κόστος υποδοχής σε αποδεκτούς χώρους, των αποβλήτων από εκσκαφές, κατασκευές και κατεδαφίσεις (ΑΣΚΚ), όπως αυτά καθορίζονται στην ΚΥΑ 36259/1757/Ε103/2010 (ΦΕΚ 1312Β/2010) και εξειδικεύονται με την Εγκύκλιο αρ. πρωτ. οικ 4834/25-1-2013 του Υπουργείου Περιβάλλοντος Ενέργειας και Κλιματικής Αλλαγής, δεν περιλαμβάνεται στις αντίστοιχες τιμές του τιμολογίου.

Ως «κόστος υποδοχής σε αποδεκτούς χώρους» νοείται το κόστος χρήσης του συγκεκριμένου χώρου από την παράδοση των υλικών αυτών και την επείκεια διαχείρισή τους.

- 1.3 Οι δαπάνες μισθών, ημερομισθίων, υπερωριών, υπερεργασιών, ασφαλιστικών εισφορών (στο Ι.Κ.Α., σε ασφαλιστικές εταιρείες, ή σε άλλους ημεδαπούς ή/και αλλοδαπούς ασφαλιστικούς οργανισμούς κ.λπ.), δώρων εορτών, επιδομάτων που καθορίζονται από τις ισχύουσες εκάστοτε Συλλογικές Συμβάσεις Εργασίας (αδείας, οικογενειακού, θέσεως, ανθυγιεινής εργασίας, εξαιρεσίμων αργιών κλπ), νυκτερινής απασχόλησης (πλην των έργων που η εκτέλεσή τους προβλέπεται κατά τις νυκτερινές ώρες και τιμολογούνται ιδιαίτερω) κ.λπ., του πάσης φύσεως προσωπικού (εργατοτεχνικού όλων των ειδικοτήτων οδηγών και χειριστών οχημάτων και μηχανημάτων, τεχνιτών συνεργείων, επιστημονικού προσωπικού και των επιστατών με εξειδικευμένο αντικείμενο, ημεδαπού ή αλλοδαπού που απασχολείται για την κατασκευή του έργου, επί τόπου ή οπουδήποτε αλλού.
- 1.4 Οι κάθε είδους δαπάνες για την εγκατάσταση, εξοπλισμό και λειτουργία εργοταξιακού εργαστηρίου, εάν προβλέπεται, την λήψη και μεταφορά των δοκιμών και την εκτέλεση ελέγχων και δοκιμών, είτε στο εργοταξιακό εργαστήριο ή σε κρατικό ή σε ιδιωτικό της εγκρίσεως της Υπηρεσίας, σύμφωνα με τους όρους δημοπράτησης.
- 1.5 Οι δαπάνες εγκατάστασης και λειτουργίας μονάδων παραγωγής προκατασκευασμένων στοιχείων, εφ' όσον προβλέπονται από τους όρους δημόπρατησης, συγκροτήματων παραγωγής θραυστών υλικών (σπαστηροτριβείο), σκυροδέματος, ασφαλομιγμάτων κλπ, στον εργοταξιακό χώρο ή εκτός αυτού.

Στις δαπάνες αυτές περιλαμβάνονται: η εξασφάλιση του απαιτούμενου χώρου, η κατασκευή των υποδομών, κτιριακών και λοιπών έργων των μονάδων, η εγκατάσταση του απαιτούμενου κατά περίπτωση εξοπλισμού, οι λειτουργικές δαπάνες πάσης φύσεως, οι φορτοεκφορτώσεις και μεταφορές των πρώτων υλών στην μονάδα και των παραγομένων προϊόντων μέχρι τις θέσεις ενσωμάτωσής τους στο Έργο, καθώς και η αποσυναρμολόγηση των εγκαταστάσεων μετά το πέρας των εργασιών, η καθαίρεση των υποδομών τους (βάσεις, τοιχία κ.λπ. κατασκευές από σκυρόδεμα ή οποιοδήποτε άλλο υλικό) και αποκατάσταση του χώρου σε βαθμό αποδεκτό από την Υπηρεσία και σύμφωνα με τους ισχύοντες Περιβαλλοντικούς όρους.

Οι ως άνω όροι για την αποξήλωση των μονάδων και αποκατάσταση των χώρων έχουν εφαρμογή στις ακόλουθες περιπτώσεις:

- (α) Όταν η εγκατάσταση των μονάδων έχει γίνει σε χώρο που έχει παραχωρηθεί από το Δημόσιο
- (β) Όταν οι μονάδες έχουν ανεγερθεί μεν σε χώρους που έχει εξασφαλίσει ο Ανάδοχος, αλλά έχει δοθεί προσωρινή άδεια εγκατάστασης-λειτουργίας για τις ανάγκες του συγκεκριμένου έργου.

- 1.6 Τα πάσης φύσεως ασφάλιστρα για το προσωπικό του Έργου, τις μεταφορές, τα μεταφορικά μέσα, τα μηχανήματα έργων και τις εγκαταστάσεις,
- 1.7 Οι επιβαρύνσεις από την εκτέλεση των εργασιών υπό ταυτόχρονη διεξαγωγή της κυκλοφορίας και την λήψη των απαιτούμενων προστατευτικών μέτρων, οι δαπάνες των μέτρων προστασίας των όμορων κατασκευών των χώρων εκτέλεσης των εργασιών, της πρόληψης ατυχημάτων εργαζομένων ή τρίτων, της αποφυγής βλαβών σε κινητά ή ακίνητα πράγματα τρίτων, της αποφυγής ρύπανσης ρεμάτων, ποταμών, ακτών κ.λπ., καθώς και οι δαπάνες των μέτρων προστασίας των έργων σε κάθε φάση της κατασκευής τους ανεξαρτήτως της εποχής του έτους (εκσκαφές, θεμελιώσεις, ικριώματα, σκυροδετήσεις κ.λπ.) και μέχρι την οριστική παραλαβή τους.
- 1.8 Οι δαπάνες διεξαγωγής των ελέγχων ποιότητας και οι δαπάνες κατασκευής των πάσης φύσεως "δοκιμαστικών τμημάτων" που προβλέπονται στην Τ.Σ.Υ. και τους λοιπούς όρους δημοπράτησης (μετρήσεις, εργαστηριακοί έλεγχοι και δοκιμές, αξία υλικών, χρήση μηχανημάτων, εργασία κ.λπ.)
- 1.9 Οι δαπάνες διάθεσης, προσκόμισης και λειτουργίας του κυρίου και βοηθητικού μηχανικού εξοπλισμού και μέσων (π.χ. ικριωμάτων, εργαλείων) που απαιτούνται για συγκεκριμένες εργασίες/λειτουργίες του έργου, στο πλαίσιο του εγκεκριμένου χρονοδιαγράμματος, στις οποίες περιλαμβάνονται τα μισθώματα, η μεταφορά επί τόπου, η συναρμολόγηση (όταν απαιτείται), η αποθήκευση, η φύλαξη, η ασφάλιση, οι αποδοχές οδηγών, χειριστών, βοηθών και τεχνιτών, τα καύσιμα, τα λιπαντικά και λοιπά αναλώσιμα, τα ανταλλακτικά, οι επισκευές, οι μετακινήσεις στον χώρο του έργου, οι ημεραργίες για οποιαδήποτε αιτία, οι πάσης φύσεως σταλίες και καθυστερήσεις (που δεν οφείλονται σε υπαιτιότητα του Κυρίου του Έργου), η αποσυναρμολόγησή τους (εάν απαιτείται) και η απομάκρυνσή τους από το Έργο.
- Περιλαμβάνονται επίσης οι πάσης φύσεως δαπάνες του εφεδρικού εξοπλισμού που διατηρείται σε ετοιμότητα για την αντιμετώπιση βλαβών ή για οποιαδήποτε άλλη αιτία.
- 1.10 Οι δαπάνες προμηθείας ή παραγωγής, φορτοεκφόρτωσης και μεταφοράς στη θέση ενσωμάτωσης και τυχόν προσωρινών αποθέσεων και επαναφορτώσεων αδρανών υλικών προέλευσης λατομείων, ορυχείων κλπ. πλην των περιπτώσεων που στα οικεία άρθρα του παρόντος Τιμολογίου αναφέρεται ρητά ότι η μεταφορά πληρώνεται ιδιαίτερα (άρθρα που επισημαίνονται με αστερίσκο [*]).
- Περιλαμβάνονται οι δαπάνες πλύσεως, ανάμιξης ή εμπλουτισμού των υλικών, ώστε να ανταποκρίνονται στις προβλεπόμενες από την Μελέτη του Έργου προδιαγραφές, λαμβανομένων υπόψη των σχετικών περιβαλλοντικών όρων
- 1.11 Οι επιβαρύνσεις από καθυστερήσεις, μειωμένη απόδοση και μετακινήσεις μηχανημάτων και προσωπικού που οφείλονται:
- (α) σε εμπόδια στο χώρο εκτέλεσης των εργασιών (αρχαιολογικά ευρήματα, δίκτυα Ο.Κ.Ω. κ.λπ.),
 - (β) στην μη ολοκλήρωση των διαδικασιών απαλλοτρίωσης τμημάτων του χώρου εκτέλεσης των εργασιών (υπό την προϋπόθεση ότι παρέχεται η δυνατότητα τμηματικής εκτέλεσης των εργασιών),
 - (γ) στις τυχόν ιδιαίτερες απαιτήσεις αντιμετώπισης των εμποδίων από τους αρμόδιους για αυτά φορείς (ΥΠ.ΠΟ, Δ.Ε.Η, ΔΕΥΑχ κ.λπ.),
 - (δ) στην ενδεχόμενη εκτέλεση των εργασιών κατά φάσεις λόγω των ως άνω εμποδίων,

- (ε) στην διενέργεια των απαιτούμενων μετρήσεων, ελέγχων και ερευνών (τοπογραφικών, εργαστηριακών, γεωτεχνικών κ.α.), καθώς και στις λοιπές υποχρεώσεις του Αναδόχου που προβλέπονται στα τεύχη δημοπράτησης, είτε τα ως άνω αποζημιώνονται ιδιαίτερα είτε είναι ανηγμένα στο ποσοστό Γ.Ε. & Ο.Ε. ή σε άλλα άρθρα του παρόντος Ιμολογίου
 - (στ) στην λήψη μέτρων για την εξασφάλιση της κυκλοφορίας πεζών και οχημάτων,
 - (ζ) σε προσωρινές ή μόνιμες κυκλοφοριακές ρυθμίσεις στην ευρύτερη περιοχή του έργου για οποιαδήποτε αιτία (π.χ. εορτές, εργασίες συντήρησης οδικού δικτύου και υποδομών, βλάβες σε άλλα έργα, εκτέλεση άλλων έργων κ.λπ.).
- 1.12 Οι δαπάνες λήψης μέτρων για την ομαλή και ασφαλή διακίνηση πεζών και οχημάτων στις ύψεις εκτέλεσης των εργασιών, όπως ενδεικτικά:
- (1) Οι δαπάνες προσωρινών γεφυρώσεων ορυγμάτων πλάτους έως 3,0 m, για την αποκατάσταση της κυκλοφορίας πεζών και οχημάτων, όταν τούτο κρίνεται απαραίτητο από την Υπηρεσία ή τις αρμόδιες Αρχές
 - (2) Οι δαπάνες λήψης προστατευτικών μέτρων για την απρόσκοπτη και ασφαλή κυκλοφορία πεζών και οχημάτων στην περίμετρο των χώρων εκτέλεσης των εργασιών, όπου απαιτείται, ήτοι για την περιφράξη των ορυγμάτων και γενικά των χώρων εκτέλεσης εργασιών, την ενημέρωση του κοινού, την σήμανση και φωτεινή σηματοδότηση του εργοταξιακού χώρου (πλην εκείνης που προκύπτει από μελέτη σήμανσης και τιμολογείται ιδιαίτερω), την προσωρινή διευθέτηση και αποκατάσταση της κυκλοφορίας κ.λπ. καθώς και οι δαπάνες για την απομάκρυνση των παραπάνω προσωρινών κατασκευών και σήμανσης μετά την περαίωση των εργασιών και την πλήρη αποκατάσταση της αρχικής σήμανσης.
- 1.13 Οι δαπάνες των τοπογραφικών εργασιών (αποτυπώσεων, πασσαλώσεων, αναπασαλώσεων, πύκνωσης τριγωνομετρικού και πολυγωνομετρικού δικτύου, εγκατάστασης χωροσταθμικών αφετηριών κ.λπ.) που απαιτούνται για την χάραξη των επιμέρους στοιχείων του έργου, οι δαπάνες σύνταξης μελετών εφαρμογής (όταν απαιτείται για την προσαρμογή των στοιχείων της οριστικής μελέτης στο ακριβές ανάγλυφο του εδάφους ή υφιστάμενες κατασκευές), κατασκευαστικών σχεδίων και σχεδίων λεπτομερειών, οι δαπάνες ανίχνευσης και εντοπισμού εμποδίων στον χώρο εκτέλεσης του έργου και εκπόνησης μελετών αντιμετώπισης αυτών (λ.χ. υπάρχοντα θεμέλια, υψηλός ορίζοντας υπογείων υδάτων, δίκτυα Οργανισμών Κοινής Ωφελείας [ΟΚΩ]),
- 1.14 Οι δαπάνες αποτύπωσης τεχνικών έργων και λοιπών εγκαταστάσεων που απαντώνται στο χώρο του έργου, οι δαπάνες επαλήθευσης των στοιχείων εδάφους με τοπογραφικές μεθόδους καθώς και οι δαπάνες λήψης επιμετρητικών στοιχείων κατ' αντιπαράσταση με εκπρόσωπο της Υπηρεσίας και σύνταξης των πάσης φύσεως επιμετρητικών σχεδίων, πινάκων και υπολογισμών που θα υποβληθούν στην Υπηρεσία προς έλεγχο.
- 1.15 Η δαπάνη σύνταξης των αναπτυγμάτων και πινάκων σπλισμού σκυροδεμάτων (όταν αυτοί δεν περιλαμβάνονται στη μελέτη).
- 1.16 Οι δαπάνες ενημέρωσης των οριζοντιογραφιών της μελέτης με τα στοιχεία των εντοπιζομένων με ερευνητικές τομές ή κατά την εκτέλεση των εργασιών δικτύων Ο.Κ.Ω.
- 1.17 Οι δαπάνες των αντλήσεων (πλην των αντλήσεων κατά την κατασκευή τεχνικών εντός κοίτης ποταμών ή στην περίπτωση που δεν υπάρχει

δυνατότητα παροχέτευσης προς φυσικό ή τεχνητό αποδέκτη υδάτων) καθώς και των προσωρινών διευθετήσεων για την αντιμετώπιση των επιφανειακών, υπογείων και πηγαίων νερών ώστε να προστατεύονται τόσο τα κατασκευαζόμενα όσο και τα υπάρχοντα έργα και το περιβάλλον γενικότερα, εκτός αν προβλέπεται διαφορετικά στα τεύχη δημοπράτησης

- 1.18 Οι δαπάνες που απορρέουν από δικαιώματα κατοχυρωμένων μεθόδων και ευρεσιτεχνιών που εφαρμόζονται κατά οποιονδήποτε τρόπο για την έντεχνη εκτέλεση των εργασιών.
- 1.19 Οι δαπάνες διαμόρφωσης προσβάσεων, προσπελάσεων και δαπέδων εργασίας στα διάφορα τμήματα του έργου, και γενικά κάθε βοηθητικής κατασκευής που θα απαιτηθεί σε οποιοδήποτε στάδιο των εργασιών, όταν δεν προβλέπεται ιδιαίτερη επιμέτρηση αυτών στα συμβατικά τεύχη, καθώς και οι δαπάνες αποξήλωσης των προσωρινών κατασκευών και περιβαλλοντικής αποκατάστασης των χώρων (προσβάσεων, προσπελάσεων, δαπέδων εργασίας κ.λπ.) εκτός εάν υπάρχει έγγραφη αποδοχή της Υπηρεσίας για την διατήρησή τους.
- 1.20 Οι δαπάνες για την προστασία και την εξασφάλιση της λειτουργίας των δικτύων Ο.Κ.Ω. που διασχίζουν εγκάρσια τα ορύγματα ή επηρεάζονται τοπικά από τις εκτελούμενες εργασίες. Την αποκλειστική ευθύνη για την πρόκληση ζημιών και φθορών στα δίκτυα αυτά θα φέρει, ίσου αστικά όσο και ποινικά και μέχρι περαίωσης των εργασιών, ο Ανάδοχος του Έργου.
- 1.21 Οι δαπάνες πρόληψης και αποκατάστασης κάθε είδους ζημιάς καθώς και οι αποζημιώσεις για κάθε είδους βλάβη ή μη συνήθη φθορά επί υφισταμένων κατασκευών κατά την εκτέλεση των εργασιών ή την διακίνηση βαρέως εξοπλισμού του Αναδόχου (π.χ. μεταφορικών μέσων μεγάλης χωρητικότητας, ερπυστριοφόρων μηχανημάτων κ.λπ.) που οφείλονται σε μη τήρηση των συμβατικών όρων, των υποδείξεων της Υπηρεσίας, των ισχυουσών διατάξεων και γενικότερα σε υπαιτιότητα του Αναδόχου.
- 1.22 Εφ' όσον δεν προβλέπεται ιδιαίτερη πληρωμή στα συμβατικά τεύχη: Οι πάσης φύσεως δαπάνες για τις εργοταξιακές οδούς που προκύπτουν από τη μεθοδολογία κατασκευής του Αναδόχου και απαιτούνται για την ασφαλή διακίνηση εξοπλισμού και υλικών κατασκευής του Έργου (μίσθωση ή εξασφάλιση δικαιωμάτων διέλευσης από ιδιωτική έκταση, κατασκευή των οδών ή βελτίωση υπαρχουσών, σήμανση, συντήρηση), καθώς και οι δαπάνες εξασφάλισης των αναγκαίων χώρων απόθεσης των πλεοναζόντων ή ακαταλλήλων προϊόντων εκσκαφών (καταβολή τιμήματος προς ιδιοκτήτες, αν απαιτείται, εξασφάλιση σχετικών αδειών, κατασκευή οδών προσπέλασης ή επέκταση ή βελτίωση υπαρχουσών) και η τελική διαμόρφωση των χώρων μετά την περαίωση των εργασιών, σύμφωνα με τους εγκεκριμένους περιβαλλοντικούς όρους.
- 1.23 Οι δαπάνες των προεργασιών στις παλιές ή νέες επιφάνειες οδοστρωμάτων για την εφαρμογή ασφαλικών επιστρώσεων επ' αυτών, όπως π.χ. σκούπισμα, καθαρισμός, δημιουργία οπών αγκύρωσης (πικούνισμα), καθώς και οι δαπάνες μεταφοράς και απόθεσης των προϊόντων που παράγονται ως αποτέλεσμα των παραπάνω εργασιών.
- 1.24 Οι δαπάνες διάνοιξης τομών ή οπών στα τοιχώματα υφισταμένων αγωγών, φρεατίων, τεχνικών έργων κ.λπ., με οποιαδήποτε μέσα, για τη σύνδεση νέων συμβαλλόντων αγωγών, εκτός αν προβλέπεται ιδιαίτερη πληρωμή προς τούτο στα τεύχη δημοπράτησης.

- 1.25 Οι δαπάνες των ειδικών μελετών, που προβλέπεται στα τεύχη δημοπράτησης να εκπονηθούν από τον Ανάδοχο χωρίς ιδιαίτερη αμοιβή, όπως μελέτες σύνθεσης σκυροδεμάτων και ασφαλτομιγμάτων, μελέτες ικριωμάτων κ.λπ.
- 1.26 Οι δαπάνες έκδοσης των απαιτούμενων αδειών εκτέλεσης εργασιών από τις αρμόδιες Αρχές, την Πολεοδομία και τους Οργανισμούς Κοινής Ωφελείας, εκτός αν προβλέπεται ιδιαίτερη πληρωμή προς τούτο στα τεύχη δημοπράτησης.
- 1.27 Οι δαπάνες λήψης μέτρων για την εξασφάλιση της συνεχούς και απρόσκοπτης λειτουργίας των υπαρχόντων στην περιοχή του Έργου δικτύων (δίκτυα ύδρευσης, άρδευσης, αποχέτευσης και αποστράγγισης, τάφροι, διώρυγες, υδατορέματα κ.λπ.), τα οποία επηρεάζονται από την εκτέλεση των εργασιών, και ιδιαίτερα όταν:
- (1) τα δίκτυα είναι σχετικά ανεπαρκή και ευαίσθητα σε δυσμενή μεταχείριση,
 - (2) θα επιβαρυνθεί υπέρμετρα η λειτουργικότητα των δικτύων αν ο Ανάδοχος δεν λάβει μέτρα για να αποτρέψει την είσοδο φερτών υλών από τις χωματουργικές, κυρίως, ή άλλες εργασίες.

Οι τιμές μονάδας του παρόντος Τιμολογίου προσαυξάνονται κατά το ποσοστό Γενικών Εξόδων (Γ.Ε.) και Οφέλους του Αναδόχου (Ο.Ε.), στο οποίο περιλαμβάνονται οι πάσης φύσεως δαπάνες οι οποίες δεν μπορούν να κατανεμηθούν σε συγκεκριμένες εργασίες αλλά αφορούν συνολικά το κόστος του έργου όπως, κρατήσεις ή υποχρεώσεις αυτού, όπως δαπάνες διοίκησης και επίβλεψης του Έργου, σήμανσης εργοταξίων, φόροι, δασμοί, ασφάλιστρα, τόκοι κεφαλαίων κίνησης, προμήθειες εγγυητικών επιστολών, έξοδα λειτουργίας γραφείων κ.λπ., τα επισφαλή έξοδα πάσης φύσεως καθώς και το προσδοκώμενο κέρδος από την εκτέλεση των εργασιών.

Το ως άνω ποσοστό Γ.Ε. & Ο.Ε., ανέρχεται σε δέκα οκτώ τοις εκατό (18%) του προϋπολογισμού των εργασιών, όπως αυτός προκύπτει βάσει των τιμών του Τιμολογίου Προσφοράς του αναδόχου, σύμφωνα με τις κείμενες διατάξεις, και διακρίνεται σε:

- (α) Σταθερά έξοδα, δηλαδή άπαξ αναλαμβανόμενα κατά τη διάρκεια της σύμβασης, τα οποία περιλαμβάνουν τις δαπάνες:
- (1) Εξασφάλισης και διαρρύθμισης εργοταξιακών χώρων, για την ανέγερση κύριων και βοηθητικών εργοταξιακών εγκαταστάσεων π.χ. γραφείων, εργαστηρίων και λοιπών εγκαταστάσεων του Αναδόχου ή άλλων, εφόσον προβλέπεται στα έγγραφα της σύμβασης.
 - (2) Ανέγερσης κύριων και βοηθητικών εργοταξιακών εγκαταστάσεων του Αναδόχου ή άλλων, εφόσον προβλέπεται στα έγγραφα της σύμβασης.
 - (3) Περιφραγής ή/και διατάξεων επιτήρησης εργοταξιακών εγκαταστάσεων και χώρων εκτέλεσης εργασιών εφόσον προβλέπεται στα έγγραφα της σύμβασης.
 - (4) Εξοπλισμού κύριων και βοηθητικών εργοταξιακών εγκαταστάσεων για τη διασφάλιση λειτουργικής ετοιμότητας, εξασφάλισης ύδρευσης, ηλεκτρικού ρεύματος, τηλεφωνικής σύνδεσης και αποχέτευσης, καθώς και λοιπών απαιτούμενων ευκολιών, σύμφωνα με τους όρους δημοπράτησης.
 - (5) Απομάκρυνσης κύριων και βοηθητικών εργοταξιακών εγκαταστάσεων μετά την περαίωση του έργου, καθώς και οι δαπάνες αποκατάστασης των χώρων κατά τρόπο αποδεκτό και σύμφωνα με τους εγκεκριμένους Περιβαλλοντικούς Όρους.

- (6) Κινητοποίησης (εισκόμισης στο εργοτάξιο) του απαιτούμενου εξοπλισμού γενικής χρήσης (π.χ. γερανοί, οχήματα μεταφοράς προσωπικού), όπως προβλέπεται στο χρονοδιάγραμμα του έργου και αποκινητοποίησης με το πέρας του προβλεπόμενου χρόνου απασχόλησης.
 - (7) Οι δαπάνες επισκόπησης των μελετών του έργου και τυχόν συμπληρώσεις τροποποιήσεις, εφόσον δεν περιλαμβάνονται στο άμεσο κόστος.
 - (8) Οι δαπάνες συμπλήρωσης των ΣΑΥ/ΦΑΥ (Σχέδιο Ασφάλειας και Υγείας/Φάκελος Ασφάλειας και Υγείας), σύμφωνα με τις κείμενες διατάξεις.
 - (9) Για φόρους.
 - (10) Για εγγυητικές.
 - (11) Ασφάλισις του έργου.
 - (12) Προσυμβατικού σταδίου.
 - (13) Διάθεσης μέσω ατομικής προστασίας.
 - (14) Για επισφαλή έξοδα πάσης φύσεως (π.χ. εξεύρεσης χώρων γραφείων και λοιπών εγκαταστάσεων, χρηματοοικονομικών εξόδων, απαιτήσεως για μελέτες που μπορεί να προκύψουν κατά την πορεία των εργασιών, εκτεταμένες διαφωνίες και απαίτηση ισχυρής νομικής υποστήριξης, απαιτήσεις για μέτρα προστασίας από μη ληφθείσες υπόψη ακραίες επιτόπου συνθήκες, κλοπές μη καλυπτόμενες από ασφάλιση).
- (β) Χρονικώς συντηρημένα έξοδα, δηλαδή εξαρτώμενα από τη χρονική διάρκεια της σύμβασης, τα οποία περιλαμβάνουν τις δαπάνες:
- (1) Χρήσεως - λειτουργίας των εργοταξιακών εγκαταστάσεων και ευκολιών (περιλαμβάνει τη χρήση των εγκαταστάσεων και χώρων καθαρών σύμφωνα με τις προβλέψεις των εγκεκριμένων Περιβαλλοντικών Όρων)
 - (2) Προσωπικού γενικής επιστάσεως και διοίκησης του Αναδόχου και υπό την προϋπόθεση μόνιμης και αποκλειστικής απασχόλησης στο έργο (σε περίπτωση μη μόνιμης και αποκλειστικής απασχόλησης θα λαμβάνεται υπόψη ο χρόνος απασχόλησης και η διαθεσιμότητα στο έργο). Ανηγμένες περιλαμβάνονται και οι δαπάνες για προβλεπόμενες νόμιμες αποζημιώσεις. Το επιστημονικό προσωπικό και οι επιστάτες, με εξειδικευμένο αντικείμενο (π.χ. χωματουργικά, τεχνικά, ασφαλικά) δεν περιλαμβάνονται.
 - (3) Νομικής υποστήριξης
 - (4) Εξωτερικών τεχνικών συμβούλων με ad hoc μετάκληση
 - (5) Για την εκτέλεση των καθηκόντων της παραπάνω κατηγορίας προσωπικού π.χ. χρήση αυτοκινήτων
 - (6) Λειτουργίας μηχανημάτων γενικής χρήσης π.χ. γερανοί, οχήματα μεταφοράς προσωπικού
 - (7) Μετρήσεων γενικών δεικτών και παραμέτρων που προβλέπονται στους εγκεκριμένους περιβαλλοντικούς όρους και λήψη μέτρων για συμμόρφωση προς αυτούς
 - (8) Συντήρησης του έργου για τον προβλεπόμενο χρόνο
 - (9) Τόκοι κεφαλαίων κίνησης και γενικότερα χρηματοοικονομικό κόστος

(10) Το αναλογούν, σε σχέση με τη συμμετοχή του στον κύκλο εργασιών της επιχείρησης, κόστος έδρας επιχείρησης ή/και λειτουργίας κοινοπραξίας

Ο Φόρος Προστιθέμενης Αξίας (Φ.Π.Α) επί των λογαριασμών του Αναδόχου βαρύνει τον Κύριο του Έργου.

Εάν προκύψει ανάγκη εκτέλεσης εργασιών που παρουσιάζουν διαφορετικά χαρακτηριστικά έναντι παρεμφερών προς αυτές εργασιών που περιλαμβάνονται στο παρόν Τιμολόγιο, αποδεκτά όμως σύμφωνα με τους όρους δημοπράτησης, ή εργασιών που επιμετρώνται διαφορετικά, οι εργασίες αυτές είναι δυνατόν να αναχθούν σε άρθρα του παρόντος Τιμολογίου με αναγωγή των μεγεθών τους σύμφωνα με το ακόλουθο παράδειγμα:

(1) Διάτρητοι σωλήνες στραγγιστηρίων, αγωγοί αποχέτευσης ομβρίων και ακαθάρτων από σκυρόδεμα, PVC κ.λπ.

Για ονομαστική διάμετρο D_N χρησιμοποιούμενου σωλήνα διαφορετική από τις αναφερόμενες στα υποάρθρα των αντιστοιχών άρθρων του παρόντος Τιμολογίου και για αντίστοιχο υλικό κατασκευής, κατηγορία αντοχής και μέθοδο προστασίας, θα γίνεται αναγωγή του μήκους του χρησιμοποιούμενου σωλήνα σε μήκος σωλήνα της αμέσως μικρότερης στο παρόν Τιμολόγιο ονομαστικής διαμέτρου, με βάση το λόγο:

$$D_N / D_M$$

όπου D_N : Ονομαστική διάμετρος του χρησιμοποιούμενου σωλήνα

D_M : Η αμέσως μικρότερη διάμετρος σωλήνα που περιλαμβάνεται στο παρόν Τιμολόγιο.

Αν δεν υπάρχει μικρότερη διάμετρος ως D_M θα χρησιμοποιείται η αμέσως μεγαλύτερη υπάρχουσα διάμετρος.

(2) Μόρφωση αρμών με προκατασκευασμένες πλάκες τύπου FLEXCELL ή αναλόγου

Για πάχος D_N χρησιμοποιούμενης πλάκας μεγαλύτερο από το πάχος της συμβατικής πλάκας του παρόντος τιμολογίου (12 mm), θα γίνεται αναγωγή της επιφάνειας της χρησιμοποιούμενης πλάκας σε επιφάνεια συμβατικής πλάκας πάχους 12 mm, με βάση το λόγο:

$$D_N / 12$$

όπου D_N : Το πάχος της χρησιμοποιούμενης πλάκας σε mm.

(3) Στεγάνωση αρμών με ταινίες τύπου HYDROFOIL PVC

Για πλάτος B_N χρησιμοποιούμενης ταινίας μεγαλύτερο από το πλάτος της συμβατικής ταινίας του παρόντος Τιμολογίου (240 mm), θα γίνεται αναγωγή του μήκους της χρησιμοποιούμενης ταινίας σε μήκος συμβατική ταινίας πλάτους 240 mm, με βάση το λόγο:

$$B_N / 240$$

όπου B_N : Το πλάτος της χρησιμοποιούμενης ταινίας σε mm

Παρεμφερής πρακτική μπορεί να έχει εφαρμογή και σε άλλες περιπτώσεις άρθρων του παρόντος Τιμολογίου.

Όπου στα επιμέρους άρθρα υπάρχει αναφορά σε ΕΤΕΠ των οποίων έχει αρθεί με απόφαση η υποχρεωτική εφαρμογή, η σχετική αναφορά μπορεί να αντιστοιχίζεται με αναφορά σε ΠΕΤΕΠ ή άλλο πρότυπο που θα περιλαμβάνεται σε σχετικό πίνακα στους γενικούς όρους του παρόντος.

Οι τιμές μονάδος του παρόντος Τιμολογίου που φέρουν την σήμανση [*] παραπλεύρως της αναγραφόμενης τιμής σε ΕΥΡΩ δεν συμπεριλαμβάνουν την δαπάνη της καθαρής μεταφοράς ιων, καιιά περίπτωση, υλικών ή προϊόντων.

Η Δημοπρατούσα Αρχή θα προσθέτει στις τιμές αυτές την δαπάνη του μεταφορικού έργου, με βάση τα στοιχεία της μελέτης και τις συνθήκες εκτέλεσης του έργου.

Για τον προσδιορισμό της ως άνω δαπάνης του μεταφορικού έργου καθορίζονται οι ακόλουθες τιμές μονάδας σε €/m³.km

Σε αστικές περιοχές	
- απόσταση < 5 km	0,28
- απόσταση > 5 km	0,21
Εκτός πόλεως	
· οδοί καλής βατότητας	
- απόσταση < 5 km	0,20
- απόσταση ≥ 5 km	0,19
· οδοί κακής βατότητας	
- απόσταση < 5 km	0,25
- απόσταση ≥ 5 km	0,21
· εργοταξιακές οδοί	
- απόσταση < 3 km	0,22
- απόσταση ≥ 3 km	0,20
Πρόσθετη τιμή για παρατεταμένη αναμονή φορτοεκφόρτωσης (ασφαλτικά, εκσκαφές θεμελίων και χανδάκων, μικρής κλίμακας εκσκαφές)	0,03

Οι τιμές αυτές έχουν εφαρμογή στον προσδιορισμό της τιμής του αστερίσκου [*] των άρθρων του παρόντος τιμολογίου των οποίων οι εργασίες επιμετρώνται σε κυβικά μέτρα (m³), κατά τον τρόπο που καθορίζεται σε έκαστο άρθρο.

Σε καμία περίπτωση δεν εφαρμόζεται συντελεστής επιπλήσματος ή οποιαδήποτε άλλη προσαύξηση και ο υπολογισμός γίνεται με βάση τα επιμετρούμενα m³ κάθε εργασίας, όπως καθορίζεται στο αντίστοιχο άρθρο.

Η δαπάνη του μεταφορικού έργου, όπως προσδιορίζεται στο παρόν τιμολόγιο (NET ΟΔΟ), προστίθεται στην τιμή βάσεως των άρθρων που επισημαίνονται με [*], και αναθεωρείται με βάση τον εκάστοτε καθοριζόμενο κωδικό αναθεώρησης (δεν προβλέπεται άλλη, ιδιαίτερη αναθεώρηση του μεταφορικού έργου).

ΟΜΑΔΑ Α: ΧΩΜΑΤΟΥΡΓΙΚΑ

A.T.1

Άρθρο Α-2: ΓΕΝΙΚΕΣ ΕΚΣΚΑΦΕΣ ΣΕ ΕΔΑΦΟΣ ΓΑΙΩΔΕΣ-ΗΜΙΒΡΑΧΩΔΕΣ

(Αναθεωρείται με το άρθρο ΟΔΟ-1123Α)

Γενικές εκσκαφές, με την μεταφορά σε οποιαδήποτε απόσταση, εδαφών γαιωδών και ημιβραχωδών οποιασδήποτε συστάσεως, ανεξαρτήτως βάθους, πλάτους και κλίσεως πρανών, σε νέο έργο ή για επέκταση ή συμπλήρωση ή διαπλάτυνση υπάρχοντος, ανεξαρτήτως της θέσης εργασίας και των δυσχερειών που προκαλεί (κοντά ή μακριά, χαμηλά ή υψηλά σχετικά με το υπάρχον έργο), για οποιοδήποτε σκοπό και με οποιοδήποτε εκσκαπτικό μέσο, εν ξηρώ ή με παρουσία νερών, σύμφωνα με την ΕΤΕΠ 02-02-01-00.

Με το άρθρο αυτό τιμολογούνται επίσης οι ακόλουθες εκσκαφές σε εδάφη ανάλογης σκληρότητας:

- ανοιχτών τάφρων για το τμήμα τους πλάτους μεγαλύτερου των 5,00 m μετά της μόρφωσης των πρανών και του πυθμένα τους,
- για τη δημιουργία αναβαθμών προς αγκύρωση των επιχωμάτων,
- τριγωνικών τάφρων μετά της μόρφωσης των πρανών, όταν αυτές κατασκευάζονται στη συνέχεια των γενικών εκσκαφών της οδού,
- για τον καθαρισμό οχετών ύψους και πλάτους μεγαλύτερου των 5,00 m,
- τεχνικών Cut and Cover μετά των μέτρων προσωρινής και μόνιμης αντιστήριξης των πρανών των εκσκαφών εφόσον δεν αποζημιώνονται με άλλο άρθρο αυτού του τιμολογίου
- για τη δημιουργία στομιών σηράγγων και Cut and Cover

Στην τιμή μονάδας περιλαμβάνονται:

- η προσέγγιση μηχανημάτων και μεταφορικών μέσων, η εκσκαφή με οποιοδήποτε μέσο και υπό οποιοδήποτε συνθήκες,
- η αποστράγγιση των υδάτων, η μόρφωση των παρειών, των πρανών και του πυθμένα της σκάφης και ο σχηματισμός των αναβαθμών
- η διαλογή, φύλαξη, φορτοεκφόρτωση σε οποιοδήποτε μεταφορικό μέσο και η μεταφορά των προϊόντων σε οποιαδήποτε απόσταση για τη χρησιμοποίηση των κατάλληλων στο έργο (π.χ. κατασκευή επιχωμάτων) ή για απόρριψη των ακατάλληλων ή πλεοναζόντων σε επιτρεπόμενες τελικές ή προσωρινές θέσεις
- η εναπόθεση σε τελικές ή ενδιάμεσες θέσεις, η επαναφόρτωση από τις θέσεις των προσωρινών αποθέσεων και η εκφόρτωση σε τελικές θέσεις, καθώς και η διάστρωση και διαμόρφωση των χώρων απόθεσης σύμφωνα με τους περιβαλλοντικούς όρους
- η αντιστήριξη των πρανών εκσκαφή όπου τυχόν αυτή απαιτείται, καθώς και η εκθάμνωση κοπή, εκρίζωση και απομάκρυνση δένδρων, ανεξαρτήτως περιμέτρου κορμού, σε οποιαδήποτε απόσταση,
- η αντιμετώπιση πάσης φύσεως δυσχερειών που προκύπτουν από τη σύγχρονη κυκλοφορία, όπως περιορισμένα μέτωπα και όγκοι εκσκαφών κλπ.
- η συμπύκνωση της σκάφης των ορυγμάτων κάτω από τη "στρώση έδρασης οδοστρώματος" μέχρι του βάθους που λαμβάνεται υπόψη στον καθορισμό της Φέρουσας Ικανότητας Έδρασης (Φ.Ι.Ε), όπως αυτή ορίζεται στην μελέτη, σε βαθμό συμπύκνωσης που να αντιστοιχεί σε ξηρά φαινόμενη πυκνότητα ίση κατ' ελάχιστο

με το 90% της πυκνότητας που επιτυγχάνεται εργαστηριακά κατά την τροποποιημένη δοκιμή Proctor (Proctor Modified κατά ΕΛΟΤ EN 13286-2).

- οι πάσης φύσεως σταλίες του μηχανικού εξοπλισμού και των μεταφορικών μέσων
- η επανεπίχωση (με προϊόντα εκσκαφών) των θεμελίων και τάφρων εκτός του σώματος της οδού, που οι εκσκαφές τους αποζημιώνονται με το άρθρο αυτό, όταν δεν υπάρχει απαίτηση συμπίκνωσης

Επισημαίνεται ότι η τιμή είναι γενικής εφαρμογής ανεξάρτητα από την εκτέλεση της εργασίας σε μια ή περισσότερες φάσεις που υπαγορεύονται από το πρόγραμμα εκτέλεσης του έργου ή άλλους τοπικούς περιορισμούς.

Η αποξήλωση ασφαλτοταπήτων, στρώσεων οδοστρωσίας σταθεροποιημένων με τσιμέντο, πλακοστρώσεων, δαπέδων από σκυρόδεμα, κρασπεδορείθρων και στερεών έδρασης και εγκιβωτισμού τους, καθώς και πάσης φύσεως κατασκευών που βρίσκονται εντός του όγκου των γενικών εκσκαφών, επιμετρώνται και τιμολογούνται ιδιαίτερα με βάση τα οικεία άρθρα του παρόντος τιμολογίου.

Επιμέτρηση με λήψη αρχικών και τελικών διατομών και μέχρι τα όρια εκσκαφής των εγκεκριμένων συμβατικών σχεδίων και σύμφωνα με το πρωτόκολλο χαρακτηρισμού. Διευκρινίζεται ότι ουδεμία αποζημίωση καταβάλλεται στον Ανάδοχο για τις επί πλέον των προβλεπόμενων από τη μελέτη εκσκαφές εκτός εάν έχει δοθεί ειδική εντολή από την Υπηρεσία.

Τιμή ανά κυβικό μέτρο..

ΕΥΡΩ (Ολογράφως): ΕΝΑ ΚΑΙ ΕΞΗΝΤΑ ΠΕΝΤΕ ΛΕΠΤΑ
(Αριθμητικά): 1,65

Άρθρο Α-3 ΓΕΝΙΚΕΣ ΕΚΣΚΑΦΕΣ ΣΕ ΕΛΑΦΟΣ ΒΡΑΧΩΔΕΣ

Γενικές εκσκαφές, βραχωδών εδαφών, περιλαμβανομένων γρανιτικών και κροκαλοπαγών, ανεξαρτήτως βάθους, ύψους και κλίσεως πρτανών, σε νέο έργο ή για επέκταση ή συμπλήρωση υπάρχοντος, ανεξαρτήτως της θέσης εργασίας και των δυσχερειών προσπέλασης, με οποιοδήποτε εκσκαπτικό μέσο, με ή χωρίς κανονική ή περιορισμένη χρήση εκρηκτικών (μετά από έγκριση της Υπηρεσίας και με ευθύνη του Αναδόχου, λαμβανομένων υπόψη των ισχυόντων περιορισμών ή και απαγόρευσης χρήσης εκρηκτικών λόγω γειννίασης με κτίσματα, πυλώνες και υποσταθμούς της ΔΕΗ, εγκαταστάσεις Ο.Κ.Ω., στρατιωτικές εγκαταστάσεις κλπ), με την μεταφορά των προϊόντων σε οποιαδήποτε απόσταση, σύμφωνα με την ΕΤΕΠ 02-02-01-00.

Με το άρθρο αυτό τιμολογούνται επίσης οι ακόλουθες βραχώδεις εκσκαφές:

- ανοιχτών τάφρων για το τμήμα τους πλάτους μεγαλύτερου των 5,00 m, με την μόρφωση των πρτανών και του πυθμένα τους,
- για τη δημιουργία αναβαθμών προς αγκύρωση των επιχωμάτων
- τριγωνικών τάφρων με την μόρφωση των πρτανών, όταν αυτές διαμορφώνονται συγχρόνως με τις γενικές εκσκαφές της οδού
- τεχνικών Cut & Cover

Στην τιμή μονάδας περιλαμβάνονται:

- η όρυξη με οποιοδήποτε μέσο ή και υπό οποιοσδήποτε συνθήκες,

- η απομάκρυνση και αποστράγγιση των υδάτων, η μόρφωση των παρειών, των πρηνών και του πυθμένα της σκάφης και ο σχηματισμός των αναβαθμών
- η διάνοιξη διατρημάτων γόμωσης,
- η πυρομήθεια, μεταφορά, τοποθέτηση, πυροδότηση εκρηκτικών υλών με όλες τις απαιτούμενες εργασίες για ασφαλή έκρηξη και όλα τα απαιτούμενα υλικά (εκρηκτικές ύλες, θρυαλίδες, πυροκροτητές, επιβραδυντές κ.λ.π.)
- η διαλογή, φύλαξη, φορτοεκφόρτωση σε οποιοδήποτε μεταφορικό μέσο και η μεταφορά των προϊόντων σε οποιαδήποτε απόσταση για τη χρησιμοποίησή τους στο έργο (π.χ. κατασκευή επιχωμάτων) ή για απόρριψη των πλεοναζόντων σε επιτρεπόμενες τελικές,
- η εναπόθεση σε τελικές ή ενδιάμεσες θέσεις, η επαναφόρτωση από τις θέσεις προσωρινών αποθέσεων και η εκφόρτωση σε τελικές θέσεις, καθώς και η διάστρωση και διαμόρφωση των αποθέσεων σύμφωνα με τους περιβαλλοντικούς όρους του έργου
- η καθαίρεση κατασκευών από άοπλο σκυρόδεμα που βρίσκονται εντός της ζωνής των γενικών εκσκαφών.
- η τυχόν απαιτούμενη αντιστήριξη των πρηνών εκσκαφής καθώς και η εκθάμνωση, κοπή, εκρίζωση και απομάκρυνση δένδρων, ανεξαρτήτως περιμέτρου, σε οποιαδήποτε απόσταση.
- η αντιμετώπιση πάσης φύσεως δυσχερειών που προκύπτουν από τη σύγχρονη κυκλοφορία, όπως περιορισμένα μέτωπα και όγκοι εκσκαφών κλπ.
- η προσκόμιση, η αποκόμιση και οι πάσης φύσεως σταλίες του απαιτούμενου μηχανικού εξοπλισμού και μεταφορικών μέσων
- η επανεπίχωση (με προϊόντα εκσκαφών) θεμελίων και τάφρων εκτός του σώματος της οδού, που οι εκσκαφές τους αποζημιώνονται με το άρθρο αυτό, όταν δεν υπάρχει απαίτηση συμπίκνωσης

Επισημαίνεται ακόμη ότι η τιμή είναι γενικής εφαρμογής, ανεξάρτητα από την εκτέλεση της εργασίας σε μια φάση ή περισσότερες, που υπαγορεύονται από το πρόγραμμα εκτέλεσης του έργου ή άλλους τοπικούς περιορισμούς.

Χρήση εκρηκτικών επιτρέπεται υπό την προϋπόθεση ότι έχουν ληφθεί οι απαραίτητες εγκρίσεις για τη χρήση των εκρηκτικών και δεν απαγορεύεται η χρήση τους από τους περιβαλλοντικούς όρους του έργου.

Επιμέτρηση με λήψη αρχικών και τελικών διατομών και μέχρι τα όρια εκσκαφής των εγκεκριμένων συμβατικών σχεδίων και σύμφωνα με το πρωτόκολλο χαρακτηρισμού. Όπως και στην περίπτωση γενικών εκσκαφών γαιών-ημιβράχου, ουδεμία αποζημίωση καταβάλλεται στον Ανάδοχο για τις επί πλέον εκσκαφές εκτός εάν έχει δοθεί ειδική εντολή από την Υπηρεσία.

Τιμή ανά κυβικό μέτρο

A.T.-2

Άρθρο A-3.3: Γενικές εκσκαφές σε έδαφος βραχώδες χωρίς χρήση εκρηκτικών
(Αναθεωρείται με το άρθρο ΟΔΟ-1133Α)

EYPO

(Ολογράφως): ENNEA ΚΑΙ ΔΕΚΑΠΕΝΤΕ ΠΕΝΤΕ ΛΕΠΤΑ
(Αριθμητικά): 9,15

A.T.-3

Άρθρο A-20

ΚΑΤΑΣΚΕΥΗ ΕΠΙΧΩΜΑΤΩΝ

(Αναθεωρείται με το άρθρο ΟΔΟ-1530)

Κατασκευή επιχώματος οδού ή συμπλήρωση υπάρχοντος, μετά από προηγούμενο καθαρισμό του εδάφους έδρασης, με χρήση υλικών που θα προσκομισθούν επί τόπου, σύμφωνα με την μελέτη του έργου και την ΕΤΕΠ 02-07-01-00 "Κατασκευή επιχωμάτων"

Στην τιμή μονάδος περιλαμβάνονται:

- Η κατασκευή όλων των τμημάτων του επιχώματος, συνήθους ή αυξημένου βαθμού συμπίκνωσης, όπως θεμέλιο, πυρήνας, μεταβατικό τμήμα βραχύδους επιχώματος, τα οποία θα συμπυκνώνονται σε ποσοστό 90% και 95% αντίστοιχα της ξηράς φαινόμενης πυκνότητας που επιτυγχάνεται εργαστηριακά κατά την τροποποιημένη δοκιμή Proctor (Proctor modified κατά ΕΛΟΤ EN 13286-2) για τα γαιώδη επιχώματα, ή στον βαθμό που προδιαγράφεται στην μελέτη για τα βραχύδη επιχώματα.
- Η μόρφωση και συμπίκνωση του εδάφους έδρασης των επιχωμάτων, σε βαθμό συμπίκνωσης κατ' ελάχιστον 90% της πυκνότητας, που επιτυγχάνεται εργαστηριακά κατά την τροποποιημένη δοκιμή Proctor
- Η κατασκευή της "στρώσης έδρασης οδοστρώματος", συμπυκνωμένης σε ποσοστό 95% της ξηράς φαινόμενης πυκνότητας που επιτυγχάνεται εργαστηριακά κατά την τροποποιημένη δοκιμή Proctor, με κατάλληλο αριθμό διελεύσεων οδοστρωτήρα ελαστιχοφόρου ή με λείους κυλίνδρους, ώστε να διαμορφωθεί μια λεία "σφραγιστική" επιφάνεια.

Εξαιρείται η κατασκευή της "στρώσης στράγγισης οδοστρώματος" (όπου υπάρχει), η οποία τιμολογείται με το αντίστοιχο άρθρο του τιμολογίου.

- Η συμπίκνωση λωρίδας εδάφους πλάτους μέχρι 2,0 m εκατέρωθεν των ποδών του επιχώματος .
- Η τυχόν επαύξηση του όγκου του επιχώματος λόγω συνίζησης, καθίζησης ή διαπλάτυνσής του πέραν των ορίων που προβλέπει η μελέτη.
- Η πιρμιθία και ισιωθήπιση μαρτύρων ελέγχου υποχωρήσεως των υψηλών επιχωμάτων, σύμφωνα με τα καθοριζόμενα στην μελέτη, η εξάρτησή τους από χωροσταθμικές αφετηρίες (repairs) εκτός της ζώνης επιχώματος, η εκτέλεση τοπογραφικών μετρήσεων ακριβείας και η καταχώρησή τους σε φύλλα ελέγχου, καθώς και η εκτέλεση τριών μετρήσεων σε χρόνους που θα καθορίσει η Υπηρεσία.

Στην τιμή του παρόντος άρθρου δεν περιλαμβάνονται και επιμετρώνται ιδιαίτερα με βάση τα οικεία άρθρα του τιμολογίου:

- Τα μεταβατικά επιχώματα πίσω από τεχνικά έργα (γέφυρες, ημιγέφυρες, τοίχοι, οχετοί, Cut and Cover, στόμια σπράγγων, αγωγοί κ.λ.π)
- Οι εργασίες καθαρισμού του εδάφους έδρασης και δημιουργίας αναβαθμών
- Η κατασκευή εξυγιαντικής στρώσης υπό τα επιχώματα

Επιμέτρηση με λήψη αρχικών και τελικών διατομών

Τιμή ανά κυβικό μέτρο

ΕΥΡΩ

(Ολογράφως): ΈΝΑ ΚΑΙ ΠΕΝΤΕ ΛΕΠΤΑ

(Αριθμητικά): 1,05

A.T.-4

Άρθρο A-23

ΚΑΤΑΣΚΕΥΗ ΣΤΡΩΣΗΣ ΑΜΜΟΥ-ΣΚΥΡΩΝ ΜΕΤΑΒΛΗΤΟΥ ΠΑΧΟΥΣ

(Αναθεωρείται με το άρθρο ΟΔΟ-3121Α)

Κατασκευή στρώσης μεταβλητού πάχους, είτε για αποστράγγιση είτε για εξυγιαντικές στρώσεις, υπό τα επιχώματα και υπό τα θεμέλια τεχνικών έργων, από άμμο και σκύρα μεγίστου κόκκου 20 cm, προερχόμενα από κοσκίνισμα φυσικών αμμοχαλίκων ή θραύση καταλλήλων βραχωδών υλικών.

Στην τιμή μονάδας περιλαμβάνονται:

- Η μόρφωση και συμπύκνωση του εδάφους έδρασης της στρώσης άμμου - σκύρων με βαθμό συμπύκνωσης τουλάχιστον 90% της πυκνότητας, που επιτυγχάνεται εργαστηριακά κατά την τροποποιημένη δοκιμή που επιτυγχάνεται εργαστηριακά κατά την τροποποιημένη δοκιμή Proctor (Proctor modified κατά ΕΛΟΤ ΕΝ 13286-2)
- Η προμήθεια και μεταφορά, από οποιαδήποτε απόσταση, της άμμου, των σκύρων, του απαιτούμενου νερού διαβροχής, οι φορτοεκφορτώσεις και η σταλία του αυτοκινήτου,
- Η διάστρωση, διαβροχή και συμπύκνωση των υλικών,

Η επιμέτρηση γίνεται επί συμπυκνωμένου όγκου με λήψη αρχικών και τελικών διατομών.

Τιμή ανά κυβικό μέτρο

ΕΥΡΩ

**(Ολογράφως): ΔΕΚΑΕΠΤΑ ΚΑΙ ΤΡΙΑΝΤΑ ΕΝΝΕΑ ΛΕΠΤΑ
(Αριθμητικά): 17,39**

ΟΜΑΔΑ Β: ΤΕΧΝΙΚΑ ΕΡΓΑ ΑΝΟΙΚΤΗΣ ΟΔΟΠΟΙΙΑΣ

A.T.-5

Άρθρο B-1

ΕΚΣΚΑΦΗ ΘΕΜΕΛΙΩΝ ΤΕΧΝΙΚΩΝ ΕΡΓΩΝ & ΤΑΦΡΩΝ ΠΛΑΤΟΥΣ Έως 5,00m

(Αναθεωρείται με το άρθρο ΟΔΟ-2151)

Εκσκαφή ορυγμάτων πλάτους έως 5,0 m, οποιουδήποτε βάθους, για την θεμελίωση τεχνικών έργων (τοιχών, βάθρων, φρεατίων κλπ), και την κατασκευή αγωγών και οχετών (αποχέτευσης, αποστράγγισης, Ο.Κ.Ω., κλπ.), σε κάθε είδους έδαφος (γαιοημιβραχώδες ή βραχώδες, περιλαμβανομένων και των γρανιτικών και κροκαλοπαγών πετρωμάτων), με οποιονδήποτε εξοπλισμο, με ή χωρίς χρήση εκρηκτικών υλών, σύμφωνα με τα καθοριζόμενα στην ΕΤΕΠ 02-04-00-00 "Εκσκαφές θεμελίων τεχνικών έργων".

Στην τιμή μονάδος περιλαμβάνονται:

- Οι απαιτούμενες αντλήσεις και τα μέτρα αντιμετώπισης των επιφανειακών και υπόγειων νερών, εκτός αν ρητά καθορίζεται στην μελέτη η ιδιαίτερη επιμέτρηση και πληρωμή αυτών
- Οι κάθε είδους απαιτούμενες αντιστηρίξεις παρειών (με οριζόντιες ξυλοζεύξεις ή κατακόρυφες αντιστηρίξεις με μεταλλικά πετάσματα κλπ), εκτός αν ρητά καθορίζεται στην μελέτη η ιδιαίτερη επιμέτρηση και πληρωμή αυτών

- Η κοπή, σκρίζωση και απομάκρυνση δένδρων οποιασδήποτε περιμέτρου στην θέση του ορύγματος
- Η μόρφωση του πυθμένα και τμήματος των παρειών του ορύγματος ώστε να είναι δυνατή η διάσπρωση σκυροδέματος χωρίς τη χρήση πλευρικών ξυλοτύπων (π.χ. Θεμέλια τεχνικών έργων, περιβλήματα αγωγών κλπ)
- Η συμπύκνωση του πυθμένα του ορύγματος
- Η διαμόρφωση των απαιτούμενων δαπέδων εργασίας για την εκσκαφή ή αποκομιδή των προϊόντων εκσκαφών
- Η διαλογή, η φορτοεκφόρτωση και η μεταφορά των πλεοναζόντων προϊόντων εκσκαφών σε οποιαδήποτε απόσταση
- Η απόθεση παρά το σκάμμα, εκτός του σώματος της οδού, των καταλλήλων από τα προϊόντα εκσκαφής για την επανεπίχωση του απομένουτος όγκου του σκάμματος μετά την κατασκευή του τεχνικού έργου, οχετού ή αγωγού
- Η επανόρθωση τυχόν ζημιών σε γειτονικές κατασκευές ή οδοστρώματα λόγω καταπτώσεων των παρειών του ορύγματος.
- Η αποξήλωση οδοστρώματος, κρασπεδορείθρων, πλακοστρώσεων και αόπλων τσιμεντοστρώσεων στην θέση του ορύγματος
- Οι απαιτούμενες γεφυρώσεις του ορύγματος για την διέλευση πεζών και οχημάτων και την εξυπηρέτηση των παρόδιων ιδιοκτησιών (λαμαρίνες κατάλληλου πάχους ή άλλες διατάξεις γεφύρωσης)
- Η επανεπίχωση του απομένουτος όγκου σκάμματος με κατάλληλα προϊόντα εκσκαφών.

Η κοπή υπάρχοντος ασφαλικού τάπητα με ασφαλοκόφτη και η καθαίρεση τυχόν υπαρχουσών κατασκευών από σπλισμένο σκυρόδεμα στην ζώνη του ορύγματος πληρώνεται ιδιαίτερα με βάση τα οικεία άρθρα του Τιμολογίου.

Το παρόν άρθρο εκσκαφών θεμελίων τεχνικών έργων και τάφρων εφαρμόζεται σε ορύγματα επιφανείας έως 100 m², ή σε επιμήκη ορύγματα πλάτους έως 5,00 m ανεξάρτητα από την επιφάνεια κάτοψης. Οι μεγαλύτερες εκσκαφές θεμελίων και τάφρων κατατάσσονται στο σύνολό τους στις γενικές εκσκαφές και πληρώνονται με βάση τα οικεία άρθρα του Τιμολογίου.

Για την επιμέτρηση των εκσκαφών θεμελίων ως αφετηρία μέτρησης του βάθους λαμβάνεται η στάθμη των γενικών εκσκαφών (όταν προβλέπονται) και οι θεωρητικές γραμμές που καθορίζονται στην μελέτη (πλάτος πυθμένα, κλίσεις παρειών, βαθμίδρες καθ' ύψος)/

Τιμή ανά κυβικό μέτρο.

ΕΥΡΩ (Ολογράφως): ΤΕΣΣΕΡΑ ΚΑΙ ΕΝΕΝΗΤΑ ΠΕΝΤΕ ΛΕΠΤΑ
(Αριθμητικά): 4,95

Άρθρο 12.01 Προμήθεια, μεταφορά στη θέση εγκατάστασης, και τοποθέτηση προκατασκευασμένων τσιμεντοσωλήνων κατά ΕΛΟΤ EN 1916.

Προμήθεια, μεταφορά στη θέση εγκατάστασης, πλάγιες μεταφορές, καταβίβασμός στο όρυγμα, τοποθέτηση και σύνδεση τσιμεντοσωλήνων, κατά ΕΛΟΤ EN 1916, από σκυρόδεμα ελάχιστης χαρακτηριστικής αντοχής 40 MPa με σήμανση CE, με ελαστικό δακτύλιο στεγάνωσης κατά ΕΛΟΤ EN 681-1.

Οι τσιμεντοσωλήνες διακρίνονται ως εξής:

- [α] Ως προς την ονομαστική διάμετρο (DN) που είναι η εσωτερική διάμετρος σε mm
- [β] Ως προς το υλικό κατασκευής: άοπλοι, οπλισμένοι, ινοπλισμένοι
- [γ] Ως προς την συνδεσμολογία: τύπου τórμου-εντορμίας (O-glee pipes), τύπου "καμπάνας" (bell-sochet pipes)
- [δ] Ως προς την εφαρμογή: σωλήνες ομβρίων ή ακαθάρτων, διάτρητοι σωλήνες στραγγιστηρίων, σωλήνες υδραυλικής προώθησης (pipe-jacking).
- [ε] Ως προς την κλάση αντοχής (σειρά, strength class), η οποία ορίζεται ως το ελάχιστο φορτίο θραύσεως σε kN/m, διαιρούμενο με το 1/1000 της ονομαστικής διαμέτρου (DN), σύμφωνα με τα καθοριζόμενα στο Πρότυπο ΕΛΟΤ EN 1916

Επισημαίνεται ότι από την κλάση αντοχής και τις συνθήκες έδρασης/εγκιβωτισμού (bedding factor), προκύπτει, σύμφωνα με το Πρότυπο ΕΛΟΤ EN 1296 1, το επιτρεπόμενο βάθος τοποθέτησης για τα εκάστοτε εφαρμοζόμενα κινητά φορτία. Ως εκ τούτου με μια μόνον κλάση αντοχής τσιμεντοσωλήνων και επιλογή, κατά περίπτωση, του τύπου έδρασης/εγκιβωτισμού της σωληνογραμμής καλύπτονται όλες οι συνθήκες που απαντώνται στα δίκτυα αποχέτευσης (υπό οδούς βαρειάς ή ελαφράς κυκλοφορίας, εκτός καταστρώματος οδού).

Η επίτευξη της κλάσεως αντοχής είναι συνάρτηση του πάχους του τοιχώματος, της κατηγορίας του σκυροδέματος και του οπλισμού (πλέγματα ή/και μεταλλικές ίνες).

Ως εκ τούτου το παρόν άρθρο αναφέρεται σε τσιμεντοσωλήνες κλάσεως αντοχής 120, χωρίς διάκριση ως προς το είδος συνδεσμολογίας (τύπου τórμου-εντορμίας ή καμπάνας) και την διάταξη ή μή οπλισμού.

Η διάταξη του οπλισμού, όσον αφορά το πάχος επικάλυψης θα πληροί τις απαιτήσεις του Προτύπου ΕΛΟΤ EN 206-1 ανάλογα με τις συνθήκες έκθεσης του αγωγού.

Οι δακτύλιοι στεγάνωσης θα πληρούν τις απαιτήσεις του Προτύπου ΕΛΟΤ EN 681-1 και μπορεί να είναι ενσωματωμένοι στους σωλήνες κατά την κατασκευή τους ή να παραδίδονται προς τοποθέτηση κατά την συναρμολόγηση της σωληνογραμμής.

Όταν προβλέπεται η ενσωμάτωση στο σκυροδέμα κατασκευής των σωλήνων τσιμέντου ανθεκτικού στα θειικά/θειώδη (τσιμέντο SR: Sulfate Resistant) εφαρμόζεται, συμβατικά, προσαύξηση της αντίστοιχης τιμής μονάδας κατά 10 %.

Όταν προβλέπεται εσωτερική επίστρωση πρόσθετης προστασίας, με υλικό εποξειδικής βάσεως ή λοιπά υλικά, εφαρμόζεται, συμβατικά, προσαύξηση της αντίστοιχης τιμής μονάδας κατά 10 %.

Στην τιμή μονάδας περιλαμβάνονται η προμήθεια και μεταφορά επί τόπου του έργου τσιμεντοσωλήνων κλάσεως αντοχής (σειρας) 120 με σήμανση CE κατά ΕΛΟΤ EN 1916, με τους αντίστοιχους ελαστικούς δακτυλίους στεγάνωσης, οι απαιτούμενες πλάγιες μεταφορές, ο καταβιβασμός στο όρυγμα με μηχανικά μέσα, η τοποθέτηση, η εφαρμογή του δακτυλίου στεγάνωσης και η ευθυγράμμιση και προσωρινή στήριξη των σωλήνων μέχρι τον εγκιβωτισμό τους, για την εξασφάλιση της προβλεπόμενης από την μελέτη μηκοτομικής κλίσης.

Οι εργασίες εκσκαφής του ορύγματος, εγκιβωτισμού των σωλήνων και επανεπιχώσης του υπολοίπου τμήματος του ορύγματος, τιμολογούνται ιδιαίτερα με βάση τα αντίστοιχα άρθρα του Τιμολογίου.

Η τιμολόγηση σωλήνων ενδιάμεσων διαμέτρων, πέραν αυτών που περιλαμβάνονται στο παρόν άρθρο, θα γίνεται με γραμμική παρεμβολή των εκατέρωθεν τιμών μονάδας.

Τιμή ανά τρέχον αξονικό μέτρο (μμ) σωληνογραμμής (προσμετράται και το εντός των φρεατίων τμήμα των σωλήνων) κατά ονομαστική διάμετρο και τύπου τσιμεντούσωλήνων, ανεξαρτήτως του μήκους εκάστου σωλήνα, ως εξής:

12.01.01 Τσιμεντοσωλήνες αποχέτευσης κλάσεως αντοχής 120 κατά ΕΛΟΤ EN 1916

A.T.-6

12.01.01.03 Ονομαστικής διαμέτρου D400 mm
Κωδικός αναθεώρησης ΥΔΡ 6551.3

ΕΥΡΩ Ολογράφως: ΣΑΡΑΝΤΑ ΕΝΑ ΚΑΙ ΕΙΚΟΣΙ ΛΕΠΤΑ
Αριθμητικώς: 41,20

A.T.-7

12.01.01.06 Ονομαστικής διαμέτρου D800 mm
Κωδικός αναθεώρησης ΥΔΡ 6551.6

ΕΥΡΩ Ολογράφως: ΕΚΑΤΟΝ ΤΡΙΑ
Αριθμητικώς: 103,00

ΟΜΑΔΑ Δ: ΟΔΟΣΤΡΩΣΙΑ

A.T.-8

Άρθρο Γ-1 ΥΠΟΒΑΣΗ ΟΔΟΣΤΡΩΣΙΑΣ

Άρθρο Γ-1.1 Υπόβαση οδοστρώσεως μεταβλητού πάχους
(Αναθεωρείται με το άρθρο ΟΔΟ-3121.Β)

Κατασκευή υπόβασης οδοστρώσεως μεταβλητού πάχους από θραυστά αδρανή υλικά σταθεροποιημένου τύπου σύμφωνα με την ΕΤΕΠ 05-03-03-00 "Στρώσεις οδοστρωμάτων από ασύνδετα αδρανή υλικά", με συμπύκνωση κατά στρώσεις μεγίστου συμπυκνωμένου πάχους κάθε στρώσης 0,10 m, ανεξάρτητα από τη μορφή και την έκταση της επιφάνειας κατασκευής, σε υπαίθρια ή υπόγεια έργα.

Στην τιμή μονάδας περιλαμβάνονται:

- η προμήθεια των αδρανών και του νερού διαβροχής,
- η μεταφορά τους επί τόπου του έργου από οποιαδήποτε απόσταση,
- η διάστρωση, διαβροχή και πλήρης συμπύκνωση, ώστε να προκύψει η προβλεπόμενη από την μελέτη γεωμετρική επιφάνεια.

Η επιμέτρηση θα γίνεται με γεωμετρική χωροστάθμιση κατά διατομές πριν και μετά την κατασκευή της στρώσεως, σύμφωνα με την μελέτη.

Τιμή ανά κυβικό μέτρο συμπυκνωμένης υπόβασης μεταβλητού πάχους

ΕΥΡΩ (Ολογράφως): ΕΙΚΟΣΙ ΕΝΑ ΚΑΙ ΔΕΚΑ ΕΝΝΕΑ ΛΕΠΤΑ
(Αριθμητικά): 21,19

A.T.-9

Άρθρο Γ-1.2 Υπόβαση οδοστρωσίας συμπτυκνωμένου πάχους 0,10 m
(Αναθεωρείται με το άρθρο ΟΔΟ-3111.Β)

Κατασκευή στρώσης υπόβασης οδοστρωσίας συμπτυκνωμένου πάχους 0,10 m από θραυστά αδρανή υλικά σταθεροποιημένου τύπου σύμφωνα με την ΕΤΕΠ 05-03-03-00 "Στρώσεις οδοστρωμάτων από ασύνδετα αδρανή υλικά", ανεξάρτητα από τη μορφή και την έκταση της επιφάνειας κατασκευής, σε υπαίθρια ή υπόγεια έργα.

Στην τιμή μονάδας περιλαμβάνονται:

- η προμήθεια των αδρανών και του νερού διαβροχής,
- η μεταφορά τους επί τόπου του έργου από οποιαδήποτε απόσταση,
- η διάστρωση, διαβροχή και πλήρης συμπίκνωση, ώστε να προκύψει η προβλεπόμενη από την μελέτη γεωμετρική επιφάνεια.

Τιμή ανά τετραγωνικό μέτρο στρώσης υπόβασης συμπτυκνωμένου πάχους 0.10 m

ΕΥΡΩ (Ολογράφως): ΔΥΟ ΚΑΙ ΕΠΤΑ ΛΕΠΤΑ
(Αριθμητικά): 2,07

Άρθρο Γ-2: ΒΑΣΗ ΟΔΟΣΤΡΩΣΙΑΣ**A.T.-10**

Άρθρο Γ-2.2 Βάση πάχους 0,10 m (ΠΤΠ Ο-155)
(Αναθεωρείται με το άρθρο ΟΔΟ-3211.Β)

Κατασκευή στρώσης βάσης οδοστρωσίας συμπτυκνωμένου πάχους 0,10 m από θραυστά αδρανή υλικά σταθεροποιημένου τύπου σύμφωνα με την ΕΤΕΠ 05-03-03-00 "Στρώσεις οδοστρωμάτων από ασύνδετα αδρανή υλικά", ανεξάρτητα από τη μορφή και την έκταση της επιφάνειας κατασκευής, σε υπαίθρια ή υπόγεια έργα.

Στην τιμή μονάδας περιλαμβάνονται:

- η προμήθεια των αδρανών και του νερού διαβροχής,
- η μεταφορά τους επί τόπου του έργου από οποιαδήποτε απόσταση,
- η διάστρωση, διαβροχή και πλήρης συμπίκνωση, ώστε να προκύψει η προβλεπόμενη από την μελέτη γεωμετρική επιφάνεια.

Τιμή ανά τετραγωνικό μέτρο στρώσης βάσης συμπτυκνωμένου πάχους 0.10 m

ΕΥΡΩ (Ολογράφως): ΔΥΟ ΚΑΙ ΔΕΚΑ ΕΠΤΑ ΛΕΠΤΑ
(Αριθμητικά): 2,17

A.T.-11

Άρθρο Γ-5 ΚΑΤΑΣΚΕΥΗ ΕΡΕΙΣΜΑΤΩΝ
(Αναθεωρείται με το άρθρο ΟΔΟ-3311.Β)

Κατασκευή στρώσεων ερείσματος οποιουδήποτε πάχους από θραυστό υλικό λατομείου, σύμφωνα με την μελέτη και την ΕΤΕΠ 05-03-03-00 "Στρώσεις οδοστρωμάτων από ασύνδετα αδρανή υλικά".

Στην τιμή μονάδας περιλαμβάνεται:

- η προμήθεια των απαιτούμενων υλικών,
- η μεταφορά τους επί τόπου του έργου από οποιαδήποτε απόσταση,
- οι φορτοεκφορτώσεις και η σταλία των αυτοκινήτων,
- η διάστρωση, η διαβροχή και η συμπύκνωση, ώστε να προκύψει η προβλεπόμενη από την μελέτη γεωμετρική επιφάνεια και ο επιθυμητός βαθμός συμπύκνωσης.

Επιμέτρηση κατ' όγκο ερείσματος βάσει διατομών (αναλυτικός υπολογισμός), εντός των γραμμών πληρωμής που καθορίζονται στις τυπικές διατομές της μελέτης.

Τιμή ανά κυβικό μέτρο συμπυκνωμένων στρώσεων ερείσματος

ΕΥΡΩ (Ολογράφως): **ΕΙΚΟΣΙ ΔΥΟ ΚΑΙ ΕΙΚΟΣΙ ΕΝΝΕΑ ΛΕΠΤΑ**
(Αριθμητικά): **22,29**

ΟΜΑΔΑ Ε: ΑΣΦΑΛΤΙΚΑ

A.T.-12

Άρθρο Δ-1

ΤΟΜΗ ΟΔΟΥΣ ΓΡΩΜΑΤΟΣ ΜΕ ΑΣΦΑΛΤΟΚΟΠΤΗ

(Αναθεωρείται με το άρθρο ΟΙΚ-2269(α))

Τομή οδοστρώματος από ασφαλτοσκυρόδεμα ή άοπλο σκυρόδεμα άοπλο, οποιουδήποτε πάχους, με χρήση ασφαλτοκόπτη, ώστε να αποκλείονται αποξηλώσεις έξω από τα προβλεπόμενα όρια της κοπής και να προφυλάσσεται το παραμένον οδόστρωμα από φθορές κατά τη διάρκεια των εργασιών.

Η αποξήλωση του αποκοπτομένου τμήματος και η απομάκρυνση των προϊόντων καθαίρεσης, τιμολογούνται ως "Εκσκαφή σε έδαφος γαιώδες-ημιβραχώδες"

Τιμή ανά τρέχον μέτρο τομής οδοστρώματος με ασφαλτοκόπτη.

ΕΥΡΩ (Ολογράφως): **ΕΝΑ**
(Αριθμητικά): **1,00**

A.T.-13

Άρθρο Δ-3

ΑΣΦΑΛΤΙΚΗ ΠΡΟΕΠΑΛΕΙΨΗ

(Αναθεωρείται με το άρθρο ΟΔΟ-4110)

Προεπάλειψη ανασφάλτωσης επιφάνειας με ασφαλτικό διάλυμα τύπου ME-0 ή με όξινο ασφαλτικό γαλάκτωμα, ανεξάρτητα από την έκταση και τη μορφή της επιφάνειας, σε υπαίθρια και υπόγεια έργα, σύμφωνα με την ΕΤΕΠ 05-03-11-01 "Ασφαλτική προεπάλειψη".

Στην τιμή μονάδας περιλαμβάνονται:

- η προμήθεια της ασφάλτου, του πετρελαίου και του τυχόν απαιτούμενου αντιυδρόφιλου παρασκευάσματος και η μεταφορά τους επί τόπου του έργου από οποιαδήποτε απόσταση,
- η διακίνηση των υλικών και η παρασκευή του ασφαλτικού διαλύματος (θέρμανση, εναποθήκευση, φύλαξη κλπ.),
- ο καθαρισμός της επιφάνειας που θα προεπαλειφθεί με μηχανικό σάρωθρο και χειρωνακτική υποβοήθηση,
- η μεταφορά και διάχυση του ασφαλτικού διαλύματος ή του γαλακτώματος με αυτοκινούμενο διανομέα ασφάλτου (Federal),

- η επαναθέρμανση του διαλύματος πριν από τη διάχυση (όταν απαιτείται),
- η ενδεχόμενη διάστρωση αδρανούς υλικού επικάλυψης με την αξία παραγωγής ή προμήθειας και μεταφοράς αυτού στον τόπο διάστρωσης.

Τιμή ανά τετραγωνικό μέτρο ασφαλικής προεπάλειψης

ΕΥΡΩ (Ολογράφως): **ΈΝΑ ΚΑΙ ΕΙΚΟΣΙ ΛΕΠΤΑ**
(Αριθμητικά): **1,20**

A.T.-14

Άρθρο Δ-8 ΑΣΦΑΛΤΙΚΕΣ ΣΤΡΩΣΕΙΣ ΚΥΚΛΟΦΟΡΙΑΣ

Κατασκευή ασφαλικής στρώσης κυκλοφορίας, σε υπόγεια και υπαίθρια έργα, ανεξάρτητα από την έκταση και τη μορφή της επιφάνειας, με ασφαλτομίγμα παρασκευαζόμενο εν θερμώ σε μόνιμη εγκατάσταση με θραυστά αδρανή υλικά λατομείου, τύπου ΑΣ 12,5 ή ΑΣ 20, σύμφωνα με την εγκεκριμένη μελέτη συνθέσεως και την ΕΤΕΠ 05-03-11-04 "Ασφαλικές στρώσεις κλειστού τύπου ασφαλικού σκυροδέματος".

Στην τιμή μονάδας περιλαμβάνονται:

- η παραγωγή ή προμήθεια και μεταφορά των κατάλληλων αδρανών υλικών και της ασφάλτου μέχρι την εγκατάσταση παραγωγής του ασφαλτομίγματος
- η παραγωγή του ασφαλτομίγματος, σύμφωνα με την εγκεκριμένη μελέτη συνθέσεως
- η μεταφορά του θερμού ασφαλτομίγματος επί τόπου, η διάστρωσή του με finisher
- η σταλία των μεταφορικών μέσων
- η κυλίνδρωση του ασφαλτομίγματος (αρχική, ενδιάμεση-εντατική και τελική), ώστε να προκύψει η προδιαγραφόμενη επιφανειακή υφή και ομαλότητα
- η πλήρης συμπύκνωση και επιμελής ισοπέδωση των διαμήκων και εγκάρσιων ενώσεων για την εξάλειψη των επιφανειακών ιχνών.

Στις τιμές μονάδας περιλαμβάνεται και η αξία της ενσωματωμένης ασφάλτου

Τιμή ανά τετραγωνικό μέτρο ασφαλικής στρώσης κυκλοφορίας, αποδεκτής ποιότητας και χαρακτηριστικών σύμφωνα με την ΕΤΕΠ 05-03-11-04, ανάλογα με το συμπυκνωμένο πάχος της και τον τύπο της χρησιμοποιούμενης ασφάλτου, ως εξής:

Άρθρο Δ-8.1 Ασφαλική στρώση κυκλοφορίας συμπυκνωμένου πάχους 0,05 m με χρήση κοινής ασφάλτου
(Αναθεωρείται με το άρθρο ΟΔΟ-4521B)

ΕΥΡΩ (Ολογράφως): **ΟΚΤΩ ΚΑΙ ΔΕΚΑ ΟΚΤΩ ΛΕΠΤΑ**
(Αριθμητικά): **8,18**

ΘΕΩΡΗΘΗΚΕ

Αιγίνιο, 3/11/2020
ΕΛΕΓΧΘΗΚΕ

ΣΥΝΤΑΧΘΗΚΕ



ΚΑΡΑΜΕΛΙΩΣ ΔΗΜΗΤΡΙΟΣ
ΤΟΠΟΓΡΑΦΟΣ - ΜΗΧΑΝΙΚΟΣ
ΒΑΘΜΟΣ Α' / ΠΕ6

Ο ΠΡΙΝΟΣ Τ.Τ.Ε.

ΔΟΥΡΟΣ ΚΩΝΣΤΑΝΤΙΝΟΣ
ΠΟΛΙΤΙΚΟΣ ΜΗΧΑΝΙΚΟΣ
Τ.Ε.
ΒΑΘΜΟΣ Α' / ΠΕ3

Βλιογιου

Λιογιου Βαθλαέρη
Πολ. Μηχανικός Α.Ε.

ΤΕΧΝΙΚΕΣ ΠΡΟΔΙΑΓΡΑΦΕΣ ΕΡΓΟΥ

1. ΠΡΟΚΑΤΑΡΚΤΙΚΕΣ ΕΡΓΑΣΙΕΣ

Ίδρυση Εργοταξίου

Ο Ανάδοχος θα προβεί εγκαίρως στην ίδρυση εργοταξίου κατασκευής, πλήρως εφοδιασμένου και εξοπλισμένου με τις αναγκαίες εγκαταστάσεις, συνεργεία, αποθήκες, προσωρινά οικήματα κλπ. Θα εξασφαλίσει την απαιτούμενη ηλεκτρική ενέργεια ή θα χρησιμοποιήσει κατάλληλες γεννήτριες παραγωγής ηλεκτρικού ρεύματος, θα εγκαταστήσει τηλεφωνικό δίκτυο και δίκτυο ύδρευσης για την άρτια και πλήρη λειτουργία του εργοταξίου.

Θα προσκομίσει τον απαιτούμενο για την εκτέλεση του έργου κύριο και βοηθητικό εξοπλισμό, θα διανοίξει προσωρινές οδούς προσπέλασης και θα προβεί γενικώς προς κάθε άλλη επί μέρους εργασία απαιτούμενη για την ολοκλήρωση των εργοταξιακών εγκαταστάσεων και την έναρξη κατασκευής των έργων.

Τοπογραφικές εργασίες

Ο Ανάδοχος οφείλει να προβεί εγκαίρως στην ίδρυση τριγωνομετρικών σημείων και χωροσταθμικών αφετηριών στην περιοχή κατασκευής του έργου, αφού χρησιμοποιήσει κάθε στοιχείο της Οριστικής Μελέτης.

Στη συνέχεια, χωρίς αποζημίωση, θα εκτελέσει τις απαραίτητες επί του εδάφους χαράξεις των προς κατασκευή έργων, υπό τον έλεγχο της Επίβλεψης.

Εργοταξιακό εργαστήριο

Ο Ανάδοχος εφόσον απαιτηθεί από την Υπηρεσία υποχρεούται να ιδρύσει εργοταξιακό εργαστήριο δοκιμασίας των υλικών και όπου θα γίνονται οι απαραίτητοι έλεγχοι, πλήρως εξοπλισμένου και κυρίως στελεχωμένου με πεπειραμένο προσωπικό. Σε εργαστήριο του νομού ή σε άλλο νόμιμα αναγνωρισμένο που έχει την έγκριση της Επίβλεψης θα μπορούν να εκτελούνται εργασίες σχετικές με το έδαφος (δοκιμή κατάταξης εδαφών), δοκιμές ελέγχου πυκνότητας εκχωμάτων, δειγματοληψίας νωπού σκύρου κονιάματος, παρασκευή και συντήρηση δοκιμών θλίψης, δοκιμές θλίψης κυβικών και κυλινδρικών δοκιμών σκυροδέματος, έλεγχος χρόνου πήξης τσιμεντών, και ότι σχετικά με τις εργασίες κατασκευής του έργου θα υποδείξει η Επιβλέπουσα Υπηρεσία.

Έρευνα επί αδρανών και συνθέσεως σκυροδεμάτων

Θα εκτελεσθούν με μέριμνα και δαπάνη του Αναδόχου με τον έλεγχο της Υπηρεσίας, πριν από την εκτέλεση έργων από σκυρόδεμα.

Δοκιμαστικά επιχώματα

Για την διαπίστωση της καταλληλότητας των μηχανημάτων συμπυκνώσεως τα οποία προτίθεται να χρησιμοποιήσει ο Ανάδοχος οφείλει να προβεί εγκαίρως στην προσκόμιση του απαραίτητου εξοπλισμού στο εργοτάξιο για την εκτέλεση των σχετικών δοκιμών.

Σχέδια εκτέλεσης

Όλα τα λεπτομερειακά σχέδια που θα χρειασθούν συμπλήρωμα των σχεδίων που θα χορηγηθούν από την Υπηρεσία θα συντάσσονται από τον Ανάδοχο και θα υποβάλλονται στην Υπηρεσία έγκαιρα για έγκριση μαζί με τους τυχόν απαιτούμενους υπολογισμούς, υπομνήματα, εκθέσεις κλπ άνευ ιδιαίτερης αποζημίωσης.

Τελικά σχέδια εκτελεσθέντος έργου- Μητρώο του έργου

Πέραν των ανωτέρω, ο Ανάδοχος θα εκτελέσει όλες τις απαραίτητες εργασίες λήψης, συγκέντρωσης και αποτύπωσης όλων των στοιχείων του έργου «ως κατασκευάσθη» με σκοπό αυτά να αποτελέσουν το απαραίτητο κατά την λειτουργία του Μητρώο του Έργου καθώς και αναπόσπαστο μέρος του Φακέλου Ασφάλειας και Υγείας του (Φ.Α.Υ.). Ιδιαίτερη προσοχή πρέπει να δοθεί στην διευκρίνιση ότι τα αναφερόμενα στην παρούσα θεωρούνται εργασία του έργου, θα είναι πλήρη και αυτόνομα, δεν θα παραπέμπουν στα σχέδια των επιμετρήσεων αλλά θα επαναλαμβάνουν όσα χρειάζονται και θα παραδοθούν σε τρία (3) αντίγραφα, αρμοδίως υπογραμμένα. Η εργασία αυτή θα γίνει με την μέριμνα του Αναδόχου κατασκευής του έργου. Θα πρέπει να είναι σύμφωνη με την ισχύουσα νομοθεσία και τις εντολές της Επίβλεψης και να περιλαμβάνει κατ' ελάχιστον τα παρακάτω αναφερόμενα.

Προ της ενάρξεως των εργασιών θα γίνει με ηλεκτρονικό όργανο ταχυμετρική αποτύπωση στην περιοχή των αγωγών για όλο το μήκος αυτών και με πλάτος 20 μ στην οποία θα υπάρχουν και οι ρυμοτομικές και οικοδομικές γραμμές και οι όψεις των οικοδομών, και λοιπές λεπτομέρειες όπως κράσπεδα, κολώνες κλπ καθώς και υψόμετρα. Η αποτύπωση θα γίνει με ηλεκτρονικό όργανο κατάλληλο για εισαγωγή σε Γεωγραφικό Πληροφοριακό Σύστημα, θα είναι εξαρτημένη από το τριγωνομετρικό δίκτυο επιλογής της Επίβλεψης, τα δε υψόμετρα θα είναι απόλυτα.

Επίσης θα γίνει εφαρμογή επί τόπου των ρυμοτομικών και οικοδομικών γραμμών καθώς και πασσάλωση επί τόπου των κορυφών χάραξης των έργων. Στην οριζοντιογραφία που θα συνταχθεί θα σημειωθεί και η πασσάλωση των έργων, όπως θα γίνει επί τόπου από τον ανάδοχο. Επίσης θα συνταχθούν οι κατασκευαστικές μηκοτομές των έργων στις οποίες θα ληφθούν υπόψη εκτός από τα τοπογραφικά στοιχεία και όλα τα στοιχεία που θα προκύψουν από τις λοιπές έρευνες, όπως τα στοιχεία των άλλων Ο.Κ.Ω.. Τα παραπάνω σχέδια θα παραδοθούν υπό κλίμακα 1:1.000 σε τρία αντίγραφα στην Υπηρεσία για έγκριση προ της ενάρξεως των εργασιών.

Μόλις περαιωθεί η κατασκευή των έργων θα καταρτισθούν ηλεκτρονικά σχέδια και τεύχος που θα δίνουν πλήρη εικόνα των κατασκευασμένων έργων, βασιζόμενα στα λεπτομερειακά σχέδια που θα συνοδεύουν τις επί μέρους επιμετρήσεις ή τα κατά καιρούς συνταχθέντα Πρωτόκολλα Παραλαβής Αφανών Εργασιών (ΠΠΑΕ). Επίσης θα παραδοθεί και το σχετικό ηλεκτρονικό αρχείο (δισκέτα ή CD).

Η καταλληλότερη μορφή ψηφιακών δεδομένων, σύμφωνα με των εξοπλισμό της Επιβλέπουσας Υπηρεσίας σε λογισμικά προγράμματα, είναι αυτή του θεματικού χαρτογραφικού επιπέδου (coverage) που μπορεί να προέλθει από λογισμικό GIS. Η απλούστερη όμως και ενδεικνυόμενη μορφή είναι αυτή των σχεδιαστικών αρχείων τύπου DXF ή DWG που μπορεί να προέλθει από λογισμικά σχεδιαστικά προγράμματα όπως είναι το AUTOCAD, το GEOCALC, ή άλλα παρόμοια προγράμματα.

Σχετικά με τα επίπεδα καταχώρισης των στοιχείων, όπως και τους συμβολισμούς, υπάρχουν θα δοθούν οδηγίες από την Επίβλεψη του έργου.

Για όλες τις τοπογραφικές εργασίες θα παραδοθούν και τα τεύχη των μετρήσεων με όλους τους υπολογισμούς ώστε να είναι δυνατός ο σχετικός έλεγχος.

Η απεικόνιση των εκτελεστέων έργων θα είναι σαφής υψομετρικά και οριζοντιογραφικά ώστε, βάσει αυτών, να μπορεί οποτεδήποτε να επισημανθεί η ακριβής θέση των καθώς και η θέση των εγκαταστάσεων των υπογείων δικτύων Ο.Κ.Ω. που έχουν συναντηθεί.

Τα σχέδια αυτά θα υποβληθούν στην Υπηρεσία σε διαφανές και τρεις έγχρωμες εκτυπώσεις, αντίγραφά τους δε θα συνοδεύουν τον τελικό συνοπτικό επιμετρητικό πίνακα (πέραν των άλλων στοιχείων). Επίσης το τεύχος στο πρωτότυπο και τρία αντίγραφα.

Αποζημίωση Αναδόχου

Εκτός αν άλλως ρητώς καθορίζεται αλλού, στα συμβατικά στοιχεία του έργου, καμία ιδιαίτερη πληρωμή ή αποζημίωση του Αναδόχου θα λάβει χώρα για τις εργασίες του παρόντος άρθρου, των σχετικών δαπανών θεωρουμένων ότι περιλαμβάνονται στα γενικά έξοδα του Αναδόχου ή στις αντίστοιχες τιμές μονάδος επιμετρούμενων εργασιών.

2. Αντιστοίχιση άρθρων ΝΕΤ Έργων Οδοποιίας (ΟΔΟ) με τις ΕΤΕΠ

Κωδ. ΝΕΤ. ΟΔΟ	Σύντομη περιγραφή	Κωδ. ΕΤΕΠ 'ΕΛΟΤ 1501-΄
	Α. Χωματουργικά	
A-2	Γενικές εκσκαφές σε έδαφος γαιώδες -ημιβραχώδες	02-02-01-00
A-3.3	Γενικές εκσκαφές σε έδαφος βραχώδες χωρίς χρήση εκρηκτικών	02-02-01-00
A-20	Κατασκευή επιχωμάτων	02-07-01-00
A-23	Κατασκευή στρώσης άμμου - σκύρων μεταβλητού πάχους	-----
	Β. Τεχνικά	
B-1	Εκσκαφή θεμελίων τεχνικών έργων και τάφρων πλάτους μέχρι και 5,00 m	02-04-00-00
ΥΔΡ 12.01.01.03	Προμήθεια, μεταφορά στη θέση εγκατάστασης, και τοποθέτηση προκατασκευασμένων τσιμεντοσωλήνων κατα ΕΛΟΤ EN 1916.Τσιμεντοσωλήνες αποχέτευσης κλάσεως αντοχής 120 κατά ΕΛΟΤ EN 1916.Ονομαστικής διαμέτρου D400 mm	-----
ΥΔΡ 12.01.01.06	Προμήθεια, μεταφορά στη θέση εγκατάστασης, και τοποθέτηση προκατασκευασμένων τσιμεντοσωλήνων κατα ΕΛΟΤ EN 1916.Τσιμεντοσωλήνες αποχέτευσης κλάσεως αντοχής 120 κατά ΕΛΟΤ EN 1916.Ονομαστικής διαμέτρου D800 mm	-----
	Γ. Οδοστρωσία	
Γ-1.1	Υπόβαση μεταβλητού πάχους (Π.Τ.Π. Ο-150)	05-03-03-00
Γ-1.2	Υπόβαση πάχους 0,10 m (Π.Τ.Π. Ο-150)	05-03-03-00
Γ-2.2	Βάση πάχους 0,10 m (Π.Τ.Π. Ο-155)	05-03-03-00
Γ-5	Κατασκευή ερεισμάτων	05-03-03-00
	Δ. Ασφαλτικά	
Δ-1	Τομή οδοστρώματος με ασφαλτοκόπτη	-----
Δ-3	Ασφαλτική προεπάλειψη	05-03-11-01
Δ-8.1	Ασφαλτική στρώση κυκλοφορίας πάχους 0,05m (Π.Τ.Π. Α265) με χρήση κοινής ασφάλτου	05-03-11-01

Αιγίνιο, 3 / 11 / 2020
ΘΕΩΡΗΘΗΚΕ

Δ. Διευτ. Τ. Υ. & Α.



ΚΑΡΑΜΕΛΛΟΣ ΔΗΜΗΤΡΙΟΣ
ΤΟΠΟΓΡΑΦΟΣ - ΜΗΧΑΝΙΚΟΣ
ΒΑΘΜΟΣ Α' / ΠΕΣ

ΕΛΕΓΧΘΗΚΕ

Ο ΠΡΩΤΟΣ Τ.Ε.
ΔΟΥΡΟΣ ΚΩΝΣΤΑΝΤΙΝΟΣ
ΠΟΛΙΤΙΚΟΣ ΜΗΧΑΝΙΚΟΣ
Τ.Ε.
ΒΑΘΜΟΣ Α' / ΠΕΣ

ΣΥΝΤΑΧΘΗΚΕ

Λιόλιου Βηθλέημ
Βιολίου
Πολ. Μηχ. Π.Ε



ΕΛΛΗΝΙΚΗ ΔΗΜΟΚΡΑΤΙΑ
ΝΟΜΟΣ ΠΙΕΡΙΑΣ
ΔΗΜΟΣ ΠΥΔΝΑΣ – ΚΟΛΙΝΔΡΟΥ
Δ/ΝΣΗ Τ.Υ. & ΠΟΛΕΟΔΟΜΙΑΣ
Αρ. Μελ.: 16/2020

ΦΟΡΕΑΣ : ΔΗΜΟΣ ΠΥΔΝΑΣ - ΚΟΛΙΝΔΡΟΥ

ΕΡΓΟ : «Αγροτική οδοποιία Δ.Ε.
Αιγινίου Δήμου Πύδνας – Κολινδρού»

ΕΙΔΙΚΗ ΣΥΓΓΡΑΦΗ ΥΠΟΧΡΕΩΣΕΩΝ (Ε.Σ.Υ.)

Άρθρο 1ο Αντικείμενο της Ε.Σ.Υ.

1.1. Το παρόν τεύχος της Ειδικής Συγγραφής Υποχρεώσεων (Ε.Σ.Υ.) αφορά στους Γενικούς και Ειδικούς Όρους και Συμπληρωματικές Τεχνικές Προδιαγραφές, με βάση τις οποίες και σε συνδυασμό με τα λοιπά συμβατικά τεύχη, τις ισχύουσες Τεχνικές Προδιαγραφές, τα διαγράμματα, μελέτες, τυπικές διατομές κλπ, που θα χορηγηθούν από την Υπηρεσία, καθώς και τις έγγραφες διαταγές της, θα εκτελεσθεί το έργο της επικεφαλίδας.

1.2. Όπου στα άρθρα της παρούσας ΕΣΥ αναφέρεται ή γίνεται παραπομπή σε εδάφια της ΤΣΥ ή σε λοιπές τεχνικές προδιαγραφές νοείται ότι ισχύουν τα περιγραφόμενα στις Εθνικές Τεχνικές Προδιαγραφές (ΕΤΕΠ).

Όσα από τα εν ισχύ εθνικά κανονιστικά κείμενα (Υπουργικές Αποφάσεις, Εγκύκλιοι, Προδιαγραφές κλπ) δεν έρχονται σε αντίθεση με τις εγκριθείσες ΕΤΕΠ ή δεν περιλαμβάνονται στο θεματολόγιο αυτών, εξακολουθούν να ισχύουν με την προϋπόθεση ότι δεν έρχονται σε αντίθεση με τα εναρμονισμένα ευρωπαϊκά πρότυπα που έχουν θεσπιστεί με τις σχετικές ΚΥΑ.

1.3. Για την εργολαβία που αναφέρεται στην "εκτέλεση ή κατασκευή του έργου" της επικεφαλίδας ισχύουν οι όροι δημοπράτησης που περιλαμβάνονται στα συμβατικά τεύχη δημοπράτησης.

1.4. Ο όρος "εκτέλεση ή κατασκευή του έργου" σημαίνει την πλήρη κατασκευή του, την εκπόνηση των τυχόν αναγκαίων συμπληρωματικών μελετών, (ερευνητικών, αδειοδότησης κλπ) ή και μικροτροποποιήσεις της εγκεκριμένης μελέτης (σύμφωνα με τις οδηγίες του Φορέα και σε κάθε περίπτωση χωρίς αλλαγή του βασικού σχεδίου του έργου) και την τυχόν εκτέλεση των αναγκαίων ερευνών, όλα με καθολική αρμοδιότητα και ευθύνη του Αναδόχου, χωρίς ιδιαίτερη αποζημίωση επί πλέον της συμβατικής αμοιβής.

1.5. Οποδήποτε στα συμβατικά τεύχη αναφέρεται ο όρος «καθολική αρμοδιότητα και ευθύνη του Αναδόχου» νοείται ότι ορίζεται στο άρθρο 24.6 της παρούσας.

1.6. «Εργοδότης» του έργου είναι ο Δήμος Πύδνας - Κολινδρού και «Φορέας Κατασκευής» του έργου είναι ο

Δήμος Πύδνας - Κολινδρού.

1.7. «Διευθύνουσα Υπηρεσία» (Επιβλέπουσα Υπηρεσία) είναι η Διεύθυνση Τεχνικών Υπηρεσιών του Δήμου Πύδνας - Κολινδρού, που έχει έδρα στο Αιγίνιο και είναι αρμόδια για την παρακολούθηση και τον έλεγχο της καλής εκτέλεσης του έργου.

1.8. «Προϊσταμένη Αρχή» (Εποπτεύουσα Υπηρεσία) είναι ο Δήμος Πύδνας - Κολινδρού, δια των αρμοδίων οργάνων του, που αποφασίζει για την κατακύρωση του αποτελέσματος του διαγωνισμού, τη βελτίωση των όρων της προς κατακύρωση προσφοράς και την κατάρτιση των όρων της σύμβασης, εποπτεύει την εκτέλεση του έργου, αποφασίζει για οποιαδήποτε μεταβολή των όρων της Σύμβασης ή άλλων στοιχείων αυτής. Οι διοικητικές πράξεις της Προϊσταμένης Αρχής υπόκεινται στην έγκριση των κατά νόμο αρμοδίων οργάνων.

1.9. «Αναδόχος» είναι η εργοληπτική επιχείρηση ή κοινοπραξία εργοληπτικών επιχειρήσεων με την οποία, μετά από νόμιμες διαδικασίες διαγωνισμού, ο Εργοδότης θα συνάψει σύμβαση κατασκευής για το έργο της επικεφαλίδας.

1.10. «Σύμβαση» είναι η γραπτή συμφωνία μεταξύ του Εργοδότη και του Αναδόχου για την κατασκευή του έργου της επικεφαλίδας, καθώς και όλα τα εγκεκριμένα τεύχη, σχέδια και προδιαγραφές που μνημονεύονται σε αυτήν.

1.12. «Μελετητής» είναι ο μελετητής ή μελετητική ομάδα που έχει τα νόμιμα προσόντα για τη σύνταξη των μελετών που αφορούν στην εκτέλεση του παρόντος έργου και αποιεί συνεργάτη του αναδόχου.

1.13. «Απρόβλεπτες Δαπάνες»: οι δαπάνες που δεν είναι δυνατόν να εξειδικευτούν πλήρως στη φάση δημοπράτησης του έργου και δεσμεύονται για να καλύψουν τις δαπάνες που ορίζονται στο Άρθρο. 155 του Ν. 4412/2016.

1.14. ΣΥΝΤΟΜΟΓΡΑΦΙΕΣ

1.14.1. Συντομογραφίες Τευχών Δημοπράτησης

ΤΔ : Τεύχη Δημοπράτησης

ΔΔ : Διακήρυξη Δημοπρασίας

ΕΣΥ : Ειδική Συγγραφή Υποχρεώσεων

ΙΜ : Ιεροϋπολογισμός Μελέτης

ΠΠ : Προϋπολογισμός Προσφοράς

ΤΠΠ : Τιμολόγιο Προσφοράς

ΤεΠε : Τεχνική Περιγραφή

ΤΠ : Τεχνικές Προδιαγραφές

ΤΙΜ : Τιμολόγιο Μελέτης

1.14.2. Συντομογραφίες Κωδίκων, Προδιαγραφών, Κανονισμών, Οδηγιών

ΕΛΟΤ : Ελληνικός Οργανισμός Τυποποίησης

ΕΤΕΠ : Εθνικές Τεχνικές Προδιαγραφές

ΠΤΠ : Πρότυπες Τεχνικές Προδιαγραφές

CEN : Ευρωπαϊκή Επιτροπή Τυποποίησης

ISO : Διεθνής Οργανισμός Τυποποίησης

1.14.3. Συντομογραφίες Υπηρεσιών / Οργανισμών

ΔΕΗ : Δημόσια Επιχείρηση Ηλεκτρισμού

ΕΕ : Ευρωπαϊκή Ένωση

ΙΚΑ : Ίδρυμα Κοινωνικών Ασφαλίσεων

ΚΕΔΕ : Κεντρικό Εργαστήριο Δημοσίων Έργων

ΠΕΔΕ : Περιφερειακό Εργαστήριο Δημοσίων Έργων

ΥΠΕΧΩΔΕ : Υπουργείο Περιβάλλοντος, Χωροταξίας και Δημοσίων Έργων
ΥΠΟ.ΜΕ.ΔΙ. : ΥΠΟΥΡΓΕΙΟ ΥΠΟΔΟΜΩΝ ΜΕΤΑΦΟΡΩΝ & ΔΙΚΤΥΩΝ
ΚτΕ : ΚΥΡΙΟΣ του ΕΡΓΟΥ

1.14.4. Άλλες Συντομογραφίες

Ν : Νόμος

ΠΔ : Προεδρικό Διάταγμα

ΦΕΚ : Φύλλο Εφημερίδας Κυβερνήσεως

ΦΠΑ : Φόρος Προστιθέμενης Αξίας

ΥΑ : Υπουργική Απόφαση

ΚΥΑ : Κοινή Υπουργική Απόφαση

1.15. Ερμηνείες

Στα συμβατικά τεύχη, εκτός αν από τα συμφραζόμενα ρητά προκύπτει διαφορετικά:

Λέξεις που αναφέρονται σε κάποιο συγκεκριμένο γένος θα αφορούν και σε όλα τα γένη και αντίστροφα.

- Λέξεις που αναγράφονται στον ενικό θα αφορούν την ίδια έννοια και στον πληθυντικό και αντίστροφα.
- Λέξεις που αναγράφονται με κεφαλαία γράμματα θα έχουν την ίδια έννοια με τις ίδιες λέξεις
- που αναγράφονται με πεζά γράμματα και αντίστροφα.
- Εκτός εάν ρητά ορίζεται διαφορετικά, «ημέρα», «εβδομάδα», «μήνας», «έτος» κλπ. θα σημαίνει «ημερολογιακή ημέρα», «ημερολογιακή εβδομάδα», «ημερολογιακός μήνας», «ημερολογιακό έτος» κλπ.
- Διατάξεις, που αναφέρονται σε «συμφωνία», «συγκατάθεση» ή σε συνώνυμα / παράγωγά τους, προϋποθέτουν ότι η υπόψη συμφωνία, συγκατάθεση κλπ., θα διατυπώνεται εγγράφως.
- «Εγγράφως» ή παράγωγα της λέξης αυτής, έχουν τη σημασία που αποδίδεται στις έννοιες αυτές από τον Κώδικα Πολιτικής Δικονομίας.
- Οι τίτλοι που χρησιμοποιούνται γενικά δεν θα λαμβάνονται υπόψη κατά την ερμηνεία του κειμένου της παρούσας.
- Όπου αναφέρονται οι όροι «με δαπάνη του Αναδόχου», «βαρύνουν τον Ανάδοχο», «σε βάρος του Αναδόχου», «χωρίς ιδιαίτερο αντάλλαγμα», «χωρίς ιδιαίτερη αποζημίωση», νοείται ότι όλες οι σχετικές δαπάνες έχουν περιληφθεί στις τιμές της προσφοράς και ο Ανάδοχος δεν δικαιούται κανένα πρόσθετο αντάλλαγμα ή/και καμία πρόσθετη αμοιβή ή αποζημίωση πέρα από τις τιμές της προσφοράς του.
- Όπου στην παρούσα και στα λοιπά συμβατικά τεύχη γίνεται αναφορά σε συγκεκριμένα άρθρα, παραγράφους, εδάφια κλπ. νόμων, προεδρικών διαταγμάτων, υπουργικών αποφάσεων, συμβατικών τευχών κλπ., αυτή γίνεται για διευκόλυνση και ευθεία αναφορά στις πλέον συναφείς διατάξεις, χωρίς από την αναφορά αυτή να αποκλείεται η ισχύς άλλης ισχύουσας διάταξης που τυχόν δεν αναφέρεται ρητά.

1.16. Επικοινωνία – Κοινοποίηση εγγράφων

1.16.1. Ισχύουν τα οριζόμενα στο Άρθρο 135 του Ν. 4412/2016.

1.16.2. Ο Αντίκλητος του Αναδόχου θα είναι εξουσιοδοτημένος για την παραλαβή των εγγράφων της Υπηρεσίας που απευθύνονται ή κοινοποιούνται στον Ανάδοχο από τα γραφεία της Διευθύνουσας Υπηρεσίας ή της Προϊστάμενης Αρχής.

1.16.3. Συναινέσεις, εγκρίσεις, προσδιορισμοί, ειδοποιήσεις, αιτήσεις, ενστάσεις, δηλώσεις, που απαιτούνται στα πλαίσια της εκτέλεσης του έργου πρέπει:

- i. να γίνονται εγγράφως με την έννοια του Κώδικα Πολιτικής Δικονομίας,
- ii. να επιβεβαιώνεται η πραγματοποίησή τους με κάθε νόμιμο τρόπο και
- iii. να γίνονται στις δηλωμένες με τα έγγραφα της προσφοράς ή της σύμβασης διευθύνσεις, εκτός εάν έχουν λάβει χώρα μεταβολές, οι οποίες όμως έχουν γνωστοποιηθεί εγγράφως, άλλως οι ανωτέρω πράξεις λογίζεται ότι γίνονται εγκύτως στις ήδη δηλωμένες διευθύνσεις.

1.17. Θεσμικό πλαίσιο, προδιαγραφές, κανονισμοί και γλώσσα που διέπουν τη σύμβαση

1.17.1. Προδιαγραφές και Κανονισμοί

Για την εκτέλεση του έργου ισχύουν τα οριζόμενα στον Ν. 4412/2016.

Επιρύθμια, ενδεικτικά αλλά όχι περιοριστικά, ισχύουν οι κανονισμοί και προδιαγραφές που ορίζονται κατωτέρω.

I. Τα «Ευρωπαϊκά Πρότυπα», όπως έχουν εγκριθεί από την Ευρωπαϊκή Επιτροπή Τυποποίησης (CEN).

II. Τα διεθνή πρότυπα, όπως έχουν εγκριθεί από το Διεθνή Οργανισμό Τυποποίησης (ISO).

III. Οι Εθνικές Τεχνικές Προδιαγραφές (ΕΤΕΠ), κανονισμοί και πρότυπα και οι άλλες διατάξεις (νόμοι, διατάγματα, υπουργικές αποφάσεις, εγκύκλιοι κτλ.) που ισχύουν στην Ελλάδα.

Κάθε επιμέρους πρότυπο θα χρησιμοποιείται καθ' ολοκληρία και ο Ανάδοχος θα είναι υπεύθυνος ώστε να εξασφαλίζει ότι τα επί μέρους στοιχεία ή τμήματα των κατασκευών και του εξοπλισμού είναι συμβατά μεταξύ τους, ώστε το σύνολο του έργου να ανταποκρίνεται στις απαιτήσεις ποιότητας. Εκτός αν προδιαγράφεται διαφορετικά, όλα τα πρότυπα και κανονισμοί που θα εφαρμοστούν, θα πρέπει να είναι στις πιο πρόσφατες εκδόσεις τους ως προς το χρόνο δημοσίευσης του υπόψη έργου, συμπεριλαμβανομένων και των σχετικών τροποποιήσεών τους. Πάντως αν τυχόν στις προδιαγραφές αυτές υπάρχουν όροι, διατάξεις, περιορισμοί ή και αριθμητικά όρια που έρχονται σε αντίθεση με όσα ορίζονται στην παρούσα ή στα λοιπά συμβατικά τεύχη για το ίδιο θέμα, θα ισχύουν οι ύψι και οι διατάξεις των συμβατικών τευχών κατά τη σειρά ισχύος που ορίζεται στη Διακήρυξη.

1.17.2. Γλώσσα

Επίσημη γλώσσα της σύμβασης είναι η Ελληνική και σε αυτή θα συντάσσονται όλα τα έγγραφα, η αλληλογραφία κλπ. Αναδόχου και Υπηρεσίας. Σε περίπτωση που υπάρχουν κείμενα συνταγμένα σε δύο γλώσσες, για κάθε περίπτωση ερμηνείας επίσημη και υπερισχύουσα είναι η Ελληνική Γλώσσα.

1.18. Σύμβαση

Η σύμβαση για την εκτέλεση του έργου θα υπογραφεί σύμφωνα με όσα ορίζονται στο Άρθρο 105 του Ν. 4412/2016.

Με τον όρο «Σύμβαση» νοείται η σύμβαση που περιγράφεται στη Διακήρυξη Δημοπρασίας, σε συνδυασμό με τα λοιπά τεύχη δημοπράτησης, με βάση τα οποία ο Ανάδοχος:

- Θα εκτελέσει τις εργασίες που αναφέρονται στην παρούσα, στην ΕΣΥ και αναλύονται στην Τεχνική Περιγραφή και τα λοιπά τεύχη δημοπράτησης,
- Θα εκτελέσει τις ισχύον αναγκαίες συμπληρωματικές έρευνες για το έργο, όπως αναφέρεται στην παρούσα και στην ΕΣΥ, που θα προτείνει και θα εγκριθούν από την Υπηρεσία,

- Θα συντηρήσει το έργο, με μέριμνα και δαπάνες του κατά το χρονικό διάστημα που ορίζεται στην παρούσα και στην ΕΣΥ.

ΑΡΘΡΟ 2ο: ΠΟΙΟΤΗΤΑ ΥΛΙΚΩΝ – ΔΙΑΧΕΙΡΙΣΗ ΑΠΟΒΛΗΤΩΝ ΚΑΤΑΣΚΕΥΗΣ Η' ΚΑΤΕΔΑΦΙΣΗΣ

2.1. ΠΟΙΟΤΗΤΑ ΥΛΙΚΩΝ

2.1.1. Όλα τα υλικά που θα χρησιμοποιηθούν θα είναι της καλύτερης ποιότητας αγοράς, χωρίς βλάβη ή ελάττωμα. Επίσης θα είναι απόλυτα σύμφωνα με τα δεδομένα, τους ισχύοντες κανονισμούς και προδιαγραφές των αρμοδίων Υπουργείων, καθώς και με τα συμβατικά δεδομένα της εργολαβίας, αρίστης ποιότητας και της απόλυτης έγκρισης της επίβλεψης, σχετικά με τη προέλευση, τις διαστάσεις, την αντοχή, την ποιότητα, την εμφάνιση κλπ.

2.1.2. Σε περίπτωση που ο εργοδότης παραδώσει στον Ανάδοχο υλικά απαιτούμενα για την εκτέλεση του έργου, ο Ανάδοχος, δεν δικαιούται κανένα ποσοστό για γενικά έξοδα και όφελος επί της αξίας τους, ούτε αποζημίωση για δαπάνες αποθήκευσης και φύλαξης των υλικών αυτών και οφείλει να προβεί στους κατάλληλους ελέγχους αναφορικά με την ποιότητά τους, πριν τη χρήση ή την ενσωμάτωσή τους στο έργο.

2.1.3. Ο Ανάδοχος δεν φέρει καμία ευθύνη για την κακή ποιότητα ή ακαταλληλότητα των υλικών, που παραδίδονται σ' αυτόν από τον εργοδότη, μόνον εφόσον έγκαιρα το αναφέρει εγγράφως.

2.1.4. Τα παραπάνω υλικά παραδίδονται από τον εργοδότη στον Ανάδοχο με πρωτόκολλο, μετά δε την παραλαβή τους από αυτόν φέρει ακέραια την ευθύνη για κάθε βλάβη, ζημιά ή απώλεια που τυχόν συμβεί στα υλικά αυτά.

2.2. ΔΙΑΧΕΙΡΙΣΗ ΑΠΟΒΛΗΤΩΝ ΚΑΤΑΣΚΕΥΗΣ Η' ΚΑΤΕΔΑΦΙΣΗΣ ΕΡΓΩΝ ΤΕΧΝΙΚΩΝ ΥΠΟΔΟΜΩΝ Η' ΚΤΙΡΙΑΚΩΝ ΕΡΓΩΝ

2.2.1. Κατά τα αναφερόμενα στην αριθμ.36259/1757/Ε103/23-8-2010 ΚΥΑ. «Μέτρα, όροι και πρόγραμμα για την εναλλακτική διαχείριση των αποβλήτων από εκσκαφές, κατασκευές και κατεδαφίσεις (ΑΕΚΚ)» (ΦΕΚ Β'1312 /24.8.2010).

ΑΡΘΡΟ 3ο: ΑΠΑΛΛΟΤΡΙΩΣΕΙΣ

Οι τυχόν απαιτούμενες για την εκτέλεση των έργων απαλλοτριώσεις εντός του γηπέδου του έργου, γίνονται με φροντίδα του φορέα του έργου ή άλλου αρμόδιου φορέα, τον οποίο και βαρύνουν οι επιδικαζόμενες αποζημιώσεις.

Καμιά ευθύνη ή υποχρέωση αποζημίωσης δεν αναλαμβάνει ο φορέας του έργου έναντι του Αναδόχου, εκτός από τη χορήγηση παράτασης της προθεσμίας περαίωσης στην περίπτωση καθυστέρησης της περαίωσης του έργου λόγω αναγκαστικής απαλλοτριώσεως, γεγονός που δεν οφείλεται σε υπαιτιότητα του Αναδόχου. Σ' αυτήν την περίπτωση έχουν εφαρμογή οι σχετικές διατάξεις του Ν. 4412/2016.

ΑΡΘΡΟ 4ο: ΠΡΟΘΕΣΜΙΕΣ - ΠΟΙΝΙΚΕΣ ΡΗΤΡΕΣ - ΠΡΙΜ

Ισχύουν τα οριζόμενα στο άρθρο 147 του Ν. 4412/16 με τις ακόλουθες προσθήκες:

4.1. ΣΥΝΟΛΙΚΗ ΠΡΟΘΕΣΜΙΑ ΠΕΡΑΤΩΣΗΣ ΤΟΥ ΕΡΓΟΥ

Το σύνολο του έργου πρέπει να αποπερατωθεί μέσα σε ΔΩΔΕΚΑ (12) μήνες από την ημερομηνία υπογραφής της εργολαβικής σύμβασης.

Ενδεικτικές τμηματικές προθεσμίες (Ε.Π.)

(1) 1η Ενδεικτική τμηματική Προθεσμία (1η Ε.Π.)

Όχι αργότερα από ένα (1) μήνα από την υπογραφή της σύμβασης, πρέπει να υποβληθεί από τον Ανάδοχο πρόταση για τους χώρους εγκατάστασης του εργοταξίου, το οργανόγραμμα του εργοταξίου με την κατανομή αρμοδιοτήτων και την περιγραφή των θέσεων εργασίας, καθώς και το πρόγραμμα Υγιεινής και Ασφάλειας.

(2) 2η Ενδεικτική τμηματική Προθεσμία (2η Ε.Π.)

Όχι αργότερα από δύο (2) μήνες από την υπογραφή της σύμβασης, πρέπει να υποβληθεί από τον Ανάδοχο αναφορά προόδου για τις εργασίες αποτύπωσης της μορφής του φυσικού εδάφους, αναφορά προόδου για την ανασκόπηση και επαλήθευση των στοιχείων των μελετών, το πρόγραμμα ποιότητας του έργου και το οριστικό πρόγραμμα τυχόν απαιτούμενων συμπληρωματικών ερευνών.

(3) 3η Ενδεικτική τμηματική Προθεσμία (3η Ε.Π.)

Όχι αργότερα από έξι (6) μήνες μετά την υπογραφή της σύμβασης, ο Ανάδοχος πρέπει να έχει ολοκληρώσει όλες τις χωματουργικές εργασίες.

Παράταση της συμβατικής προθεσμίας δεν είναι δυνατόν να δοθεί, παρά μόνο για τους λόγους που αυστηρά προβλέπεται από την νομοθεσία.

4.2. ΒΕΒΑΙΩΣΗ ΠΕΡΑΙΩΣΗΣ ΕΡΓΑΣΙΩΝ

Μετά την περαίωση της ολικής προθεσμίας περαίωσης του έργου ο Ανάδοχος θα υποβάλει στην Διευθύνουσα Υπηρεσία αίτηση για παροχή βεβαίωσης για την περαίωση των εργασιών, σύμφωνα με τα οριζόμενα στο άρθρο 168 του Ν. 4412/16.

4.3. ΠΟΙΝΙΚΕΣ ΡΗΤΡΕΣ

Για κάθε ημέρα υπαίτιας από μέρους του υπέρβασης της συνολικής προθεσμίας επιβάλλεται στον ανάδοχο ποινική ρήτρη, που ορίζεται σύμφωνα με το άρθρο 148 του Ν.4412/16.

4.4. ΡΗΤΡΑ ΠΡΟΣΘΕΤΗΣ ΚΑΤΑΒΟΛΗΣ (ΠΡΙΜ)

Δεν θα καταβληθεί ρήτρα πρόσθετης καταβολής (πριμ).

4.5. ΠΡΟΣΩΡΙΝΗ ΠΑΡΑΛΑΒΗ

Η προσωρινή παραλαβή πρέπει να διενεργηθεί μέσα σε έξι μήνες από τη βεβαιωμένη περαίωση του έργου, εφόσον υποβληθεί από τον ανάδοχο η τελική επιμέτρηση του έργου μέσα σε δύο μήνες από τη περαίωση, σύμφωνα με τα οριζόμενα στο άρθρο 170 του Ν. 4412/16.

ΑΡΘΡΟ 5ο: ΧΡΟΝΟΔΙΑΓΡΑΜΜΑ ΚΑΤΑΣΚΕΥΗΣ

5.1 Σύμφωνα με τις διατάξεις της παρ. 1 του άρθρου 145 του Ν.4412/16 ο Ανάδοχος οφείλει, σε δέκα πέντε (15) ημέρες από την υπογραφή της Σύμβασης να υποβάλει στη Διευθύνουσα το έργο Υπηρεσία, προς έγκριση, το πρόγραμμα κατασκευής του έργου, έτσι που να ανταποκρίνεται στην προθεσμία της παρούσας Ε.Σ.Υ..

5.2. Το πρόγραμμα αυτό συντάσσεται σε τύπο γραμμικού διαγράμματος και συνοδεύεται από έκθεση που θα αναλύει και θα δικαιολογεί πλήρως τον προτεινόμενο προγραμματισμό. Το ανωτέρω διάγραμμα πρέπει να κλιμακωθεί μέσα στις τμηματικές προθεσμίες εφόσον ορίζονται

από το άρθρο 5 της παρούσας και να συνταχθεί με βασική επιδίωξη τον συντονισμό των δραστηριοτήτων, ώστε να αποδοθεί κατά το εφικτό ολοκληρωμένο κατά χρησιμοποίησιμα τμήματα το έργο.

Η έγκριση του προγράμματος θα γίνει από την Διευθύνουσα το έργο Υπηρεσία, μέσα σε προθεσμία δέκα (10) ημερών από την υποβολή του, σύμφωνα με την παράγραφο 2 του άρθρου 145 του Ν. 4412/16.

5.3. Ο Χρονικός Προγραμματισμός των διαφόρων έργων πρέπει να είναι τέτοιος, ώστε να μειώνονται οι πιθανότητες ζημιάς από πλημμύρες, βροχές, θεομηνίες κ.λπ..

5.4. Παράταση προθεσμίας δεν αναγνωρίζεται στον Ανάδοχο που προβάλλει τον ισχυρισμό ότι αγνοούσε τις εδαφικές και κλιματολογικές συνθήκες της περιοχής του έργου, τις δυσκολίες εκμετάλλευσης των πηγών λήψης υλικών, τις δυσκολίες προσέγγισης των περιοχών λήψης αδρανών υλικών ή αδυναμίας έγκαιρης εξεύρεσης εργατών, μηχανημάτων και υλικών από την Ελληνική ή ξένη βιομηχανία.

ΑΡΘΡΟ 6ο: ΑΥΞΟΜΕΙΩΣΕΙΣ ΕΡΓΑΣΙΩΝ – ΝΕΕΣ ΕΡΓΑΣΙΕΣ

Ο ανάδοχος υποχρεούται να εκτελέσει το έργο, όπως αυτό ήθελε τροποποιηθεί κατά είδος και ποσότητες από την Υπηρεσία σύμφωνα το άρθρο 156 του Ν.4412/16. Στην περίπτωση που υπάρχει ανάγκη εκτέλεσης εργασιών, που δεν προβλέπονται από το Τιμολόγιο της σύμβασης, συντάσσονται νέες τιμές μονάδος κατά τις διατάξεις του άρθρου 156 του Ν.4412/16.

Για τον καθορισμό νέων τιμών μονάδας, σαν αναλυτικό τιμολόγιο, θα λαμβάνεται η έντυπη ανάλυση τιμών των Ενιαίων Τιμολογίων Έργων Οδοποιίας, Υδραυλικών, Λιμενικών, Οικοδομικών και Πρασίνου και Ηλεκτρομηχανολογικών Εργασιών Οδοποιίας, Υδραυλικών και Λιμενικών. Που εγκρίθηκαν με την με αρ. Δ11γ/ο/9/7/7-2-2013. και διορθώθηκε με τη με αρ. Δ11γ/ο/3/20/20-3-2013 αποφάσεις του Αναπληρωτή Υπουργού Α.Α.ΥΠΟ.ΜΕ.ΔΙ.

ΑΡΘΡΟ 7ο: ΠΡΟΚΑΤΑΒΟΛΗ

Δεν προβλέπεται η χορήγηση προκαταβολής.

ΑΡΘΡΟ 8ο: ΑΝΑΘΕΩΡΗΣΕΙΣ ΤΙΜΩΝ

Για τον υπολογισμό και την πληρωμή δαπάνης αναθεώρησης ισχύουν οι διατάξεις του άρθρου 153 του Ν.4412/16.

Συμπληρωματικά, διευκρινίζεται ότι:

1. Τα υλικά επί τόπου του έργου θα αναθεωρούνται κατά τον χρόνο της πιστοποίησής τους και όχι της ενσωμάτωσής τους, με τους συντελεστές των κονδυλίων στα οποία πρόκειται να ενσωματωθούν.
2. Σε ειδική στήλη του προϋπολογισμού μελέτης και προσφοράς αναγράφεται ο κωδικός αριθμός του κονδυλίου των εγκεκριμένων αναλύσεων τιμών με το συντελεστή αναθεώρησης του οποίου θα αναθεωρούνται τα αντίστοιχα κονδύλια της παρούσας εργολαβίας.
3. Για τον καθορισμό των ποσοτήτων των εργασιών που εκτελούνται κατά αναθεωρητική περίοδο, θα συντάσσεται υποχρεωτικά στο τέλος αυτής πρακτικό μεταξύ του αναδόχου και του επιβλέποντος, που θα θεωρείται από τον Προϊστάμενο της Διευθύνουσας Υπηρεσίας. Οι αναθεωρούμενες ποσότητες θα εξάγονται, αφού ληφθούν υπόψη τα παραπάνω οριζόμενα.

ΑΡΘΡΟ 9ο: ΠΟΙΟΤΗΤΑ ΥΛΙΚΩΝ ΚΑΙ ΕΡΓΑΣΙΩΝ

9.1 Ποιότητα υλικών Εργαστηριακές Δοκιμές

Τα υλικά που θα χρησιμοποιηθούν πρέπει να είναι σύμφωνα με τις Προδιαγραφές της μελέτης, τις ΕΤΕΠ και την Τ.Σ.Υ. Ο εργοδότης έχει το δικαίωμα να ζητήσει δείγματα των υλικών που θα χρησιμοποιήσει ή να απορρίψει αυτά σαν ακατάλληλα.

Ο Ανάδοχος κοινοποιεί στην Υπηρεσία όλα τα αποτελέσματα οιασδήποτε εργαστηριακών δοκιμών ή ελέγχων ποιότητας από τα οποία θα φαίνεται το σύμφωνο προς τις εκάστοτε ισχύουσες Τεχνικές Προδιαγραφές.

Επίσης η Υπηρεσία διενεργεί τους δικούς της ελέγχους κατά την κρίση της και αυτοί οι έλεγχοι αποτελούν στοιχεία για τον φάκελο του έργου.

Ο εργαστηριακός έλεγχος της ποιότητας των υλικών και εργασιών θα γίνει από τα εργαστήρια της Γ.Γ.Δ.Ε. ή της Περιφέρειας Θεσσαλίας (για όσους ελέγχους αυτά μπορούν να διεκπεραιώσουν) ή από ιδιωτικά, μη εργοαξιακά εργαστήρια, με μέριμνα και δαπάνες του αναδόχου (παράγραφος 2 του άρθρου 159 του Ν. 4412/16). Τυχόν ιδιωτικά εργαστήρια που θα χρησιμοποιηθούν θα είναι αδειοδοτημένα από το ΚΕΔΕ, σύμφωνα με τις διατάξεις του Π.Δ.69/1998 και της απόφασης Υπουργού ΠΕΧΩΔΕ ΔΕΕ/036/12-3-98 (ΦΕΚ 289Β/24-3-98). Αμέσως μετά την υπογραφή της σύμβασης ο Ανάδοχος θα πρέπει να γνωστοποιήσει στη Διευθύνουσα Υπηρεσία ποια εργαστήρια προτίθεται να χρησιμοποιήσει και να λάβει σχετική γραπτή έγκριση. Σε περίπτωση χρησιμοποίησης ιδιωτικών εργαστηρίων θα πρέπει να προσκομίσει επιπλέον τις σε ισχύ άδειες εγκατάστασης και λειτουργίας των εν λόγω εργαστηρίων.

Δικαιώματα του Αναδόχου για επανάληψη ελέγχων που εκτελούνται από την Υπηρεσία.

Σε περιπτώσεις ελέγχων που εκτελούνται από την Υπηρεσία είναι δυνατόν ο Ανάδοχος να έχει ζητήσει με αίτησή του να παίρνεται κατά τη δειγματοληψία και ένα δεύτερο όμοιο δείγμα (αντιδείγμα) το οποίο θα συσκευάζεται και θα αποστέλλεται ταυτόχρονα με το δείγμα στο εργαστήριο της Υπηρεσίας.

Για την περίπτωση αμφιβολιών και υποβολής ένστασης από τον Ανάδοχο (που θα πρέπει να αναγραφεί αυθημερόν στο ημερολόγιο του έργου), θα διενεργείται νέα εργαστηριακή δοκιμή, παρουσία του βοηθού του Τεχνικού Διευθυντή ή άλλου εξουσιοδοτημένου εκπροσώπου του Αναδόχου, στα εργαστήρια της Γενικής Γραμματείας Δημοσίων Έργων ή Πολυτεχνικών Σχολών, εφ' όσον ζητηθεί τούτο εγγράφως από τον Ανάδοχο στην ένστασή του, το αποτέλεσμα της οποίας θα είναι υποχρεωτικό για τον Ανάδοχο (ακόμα και αν δεν παραστεί στην δοκιμή). Κατά το μέσο διάστημα μέχρι την οριστικοποίηση του ελέγχου, σε περίπτωση διαφωνίας, ο Ανάδοχος δεν μπορεί να συνεχίσει τις εργασίες του.

Ο Ανάδοχος δικαιούται επίσης να ζητήσει επανάληψη των ελέγχων που οδήγησαν σε δυσμενή αποτελέσματα και έγιναν από την Υπηρεσία χωρίς να προειδοποιηθεί, αν και είχε ζητήσει τούτο εγγράφως. Η επανάληψη των ελέγχων γίνεται κατά αντιπαράσταση.

Σχέση ποιοτικού ελέγχου και ευθύνης Αναδόχου για την ποιότητα και αρτιότητα των υλικών και κατασκευών του έργου

Ο κάθε είδους ποιοτικός έλεγχος του έργου δεν απαλλάσσει τον Ανάδοχο από την ευθύνη, γιατί αυτός είναι ο μοναδικός και εξ ολοκλήρου υπεύθυνος για την ποιότητα και την αρτιότητα των υλικών των κατασκευών του έργου.

Επίσης η Διευθύνουσα Υπηρεσία υποχρεούται πέραν των ελέγχων που επιβάλλουν οι Ε.ΤΕ.Π. και οι λοιποί όροι των συμβατικών τευχών, να διατάξει την διενέργεια τομών σε διάφορα μέρη

και στοιχεία του έργου, όσες αυτή κρίνει απαραίτητες, για την εξακρίβωση της ποιότητας, ποσότητας και πάχους των στρώσεων σε οποιαδήποτε φάση του έργου. Τα στοιχεία των εν λόγω ελέγχων θα καταγράφονται σε ιδιαίτερο πίνακα και θα αποτελούν αναπόσπαστο, μετά του πίνακα των λοιπών εργαστηριακών ελέγχων, των τελικών επιμετρήσεων των σχετικών εργασιών. Την διενέργεια των ανωτέρω τομών υποχρεούται να διατάσσει και η επιτροπή προσωρινής παραλαβής του έργου είτε με μηχανήματα του αναδόχου είτε του ΠΕΔΕ. Τούτο αποτελεί προϋπόθεση για την παραλαβή του έργου. Ο ανάδοχος έχει την υποχρέωση να αποκαταστήσει πλήρως τις τομές στην πρότερα κατάσταση με δαπάνες του.

Σε περίπτωση κατά την οποία προκύπτουν αποτελέσματα από τον ποιοτικό και ποσοτικό έλεγχο, που δεν ικανοποιούν τις απαιτήσεις της συμβάσεως, θα κινείται η διαδικασία απόρριψης πλημμελών εργασιών, σύμφωνα με τα οριζόμενα στο άρθρο 159 του Ν. 4412/16 «Ακαταλληλότητα υλικών –Ελαττώματα - Παράλειψη συντήρησης» και τους λοιπούς όρους της σύμβασης.

Ελάχιστος αριθμός εκτελεστέων δοκιμών

Ισχύουν οι προβλεπόμενοι έλεγχοι - δοκιμές για υλικά και εργασίες σύμφωνα με τις Ε.ΤΕ.Π. και τις λοιπές ισχύουσες τεχνικές προδιαγραφές.

9.2. Ποιότητα εργασιών

Ο ανάδοχος είναι υποχρεωμένος να κατασκευάσει το έργο σύμφωνα με τους όρους και τις αναφερόμενες στην παρούσα προδιαγραφές, κανονισμούς κλπ, όπως ορίζουν οι κείμενες διατάξεις.

Η Υπηρεσία δικαιούται να προβεί στην διακοπή των εργασιών, αν διαπιστωθεί ότι αυτές δεν εκτελούνται σύμφωνα με τα ανωτέρω και να λάβει τα μέτρα τα προβλεπόμενα από το άρθρο 176 του Ν. 3669/2008. Ο χρόνος που θα απολεσθεί μέχρι την επανέναρξη των εργασιών βαρύνει αποκλειστικά τον ανάδοχο.

Σε ό,τι αφορά την εμφάνιση στις εργασίες ελαττωμάτων, ισχύουν τα οριζόμενα στο άρθρο 159 του Ν.4412/16.

9.3. Ποινικές ρήτρες- Επιβολή προστίμου

Τα αποτελέσματα των ανωτέρω δοκιμών υποβάλλονται στην Διευθύνουσα Υπηρεσία μέσα σε δύο (2) ημέρες από την δειγματοληψία.

Οι δοκιμές που γίνονται, με ακριβή στοιχεία των θέσεων των δοκιμών καταγράφονται σε ιδιαίτερο πίνακα, που συνοδεύει τις τμηματικές προσωρινές επιμετρήσεις και την τελική επιμέτρηση και αποτελεί αναπόσπαστο μέρος τους.

Στην περίπτωση κατά την οποία προκύψει ύστερα από παραβολή των ποσοτήτων εργασιών που εκτελέστηκαν και των αντιστοίχων δοκιμών κατά τις προσωρινές τμηματικές επιμετρήσεις, αριθμός δοκιμών μικρότερος αυτού που καθορίζεται ανωτέρω, επιβάλλεται στον ανάδοχο ποινική ρήτρα για κάθε ελλείπουσα δοκιμή, η οποία υπολογίζεται με την προβλεπόμενη για την υπόψη δοκιμή τιμή του ισχύοντος κατά τον χρόνο εκτέλεσης της εργασίας Τιμολογίου βασικών εργαστηριακών δοκιμών του Εργαστηρίου Δημοσίων Έργων της Περιφέρειας Θεσσαλίας, προσαυξημένη κατά 20% και παρακρατείται, με βάση απόφαση του προϊσταμένου της Διευθύνουσας, το έργο Υπηρεσίας, εκπιπτόμενη από την πρώτη πιστοποίηση του αναδόχου, που θα συνταχθεί μετά την απόφαση.

Η ποινική ρήτρα είναι ανέκκλητη. Ο αριθμός των δοκιμών που λείπει δεν δύναται να καλυφθεί με περισσότερες δοκιμές στα επόμενα στάδια εργασίας.

Για παράβαση των προδιαγραφών και κανονισμών επιβάλλεται πρόστιμο, σύμφωνα με το Π.Δ. 121/2001.

ΑΡΘΡΟ 10ο: ΗΜΕΡΟΛΟΓΙΟ ΕΡΓΟΥ - ΚΑΤΑΜΕΤΡΙΣΗ ΕΡΓΑΣΙΩΝ - ΕΠΙΜΕΤΡΗΣΕΙΣ - ΠΙΣΤΟΠΟΙΗΣΕΙΣ - ΛΟΓΑΡΙΑΣΜΟΙ

10.1 Ο ανάδοχος υποχρεούται να τηρεί ημερολόγιο του έργου σε βιβλιοδετημένα τεύχη, σύμφωνα με το άρθρο 146 του Ν. 4412/16 και θα έχει ένα αντίγραφο των κατασκευαστικών σχεδίων στο γραφείο του εργοταξίου.

10.2 Η καταμέτρηση των εργασιών, η σύνταξη των τελικών επιμετρήσεων, οι πιστοποιήσεις και οι πληρωμές θα γίνονται σύμφωνα με τα άρθρα 151 και 152 του Ν. 4412/16.

Ειδικότερα διευκρινίζονται τα κάτωθι:

Οι εργασίες, που θα εκτελεσθούν από τον ανάδοχο του έργου, δεν δύναται χωρίς προηγούμενη έγγραφη σχετική διαταγή της Υπηρεσίας να υπερβούν το ύψος της πίστωσης που έχει εγκριθεί για το έργο, όπως αυτό καθορίζεται με τα συμβατικά στοιχεία της εργολαβίας.

Στην περίπτωση που οι εργασίες που διατάσσεται να εκτελεσθούν, με τους οικείους πίνακες ή τις σχετικές διαταγές, δεν δύναται να εκτελεσθούν μέσα στο ύψος του ποσού της σύμβασης, ο ανάδοχος υποχρεούται, πριν από την εκτέλεσή τους, να το αναφέρει στην Υπηρεσία για την παροχή των σχετικών οδηγιών.

Στην περίπτωση εκτέλεσης εργασιών με υπέρβαση, κατά παράβαση αυτών που ορίζονται ανωτέρω, η Υπηρεσία δεν έχει καμία υποχρέωση αποπληρωμής του αναδόχου για τις εργασίες αυτές.

Οι πιστοποιήσεις των εργασιών που θα εκτελεσθούν για την πληρωμή του αναδόχου, συντάσσονται στο τέλος κάθε ημερολογιακού μήνα, με την προϋπόθεση βέβαια να υπάρχουν εκτελεσμένες εργασίες που μπορούν να επιμετρηθούν.

Ενδιαμέσως των χρονικών αυτών διαστημάτων δεν προβλέπεται η σύνταξη πιστοποίησης, έστω και αν κατά τα χρονικά διαστήματα που προηγήθηκαν δεν συντάχθηκαν πιστοποιήσεις για οποιαδήποτε αιτία.

ΑΡΘΡΟ 11ο: ΠΟΣΟΣΤΟ ΓΕΝΙΚΩΝ ΕΞΟΔΩΝ ΚΑΙ ΟΦΕΛΟΥΣ ΕΡΓΟΛΑΒΟΥ (Γ.Ε. & Ο.Ε.)

α) Στις τιμές μονάδος του τιμολογίου και προϋπολογισμού της μελέτης δεν συμπεριλαμβάνεται ποσό για γενικά και επισφαλή έξοδα, εργαλεία, εγκαταστάσεις κλπ για κάθε είδους βάρη ή υποχρεώσεις του εργολάβου, όπως επίσης και για όφελος αυτού. Το ποσό αυτό ορίζεται σε ποσοστό επί της αξίας των εργασιών, που θα εκτελεσθούν, που πιστοποιείται με βάση τις τιμές του Τιμολογίου προσφοράς και τις κανονιζόμενες νέες τιμές μονάδος κατά το άρθρο 6 της παρούσας και ανέρχεται σε δέκα οκτώ (18) επί τοις εκατό.

β) Σε περίπτωση εκτέλεσης εργασιών απολογιστικά εφαρμόζονται οι διατάξεις του άρθρου 154 του Ν. 4412/16

ΑΡΘΡΟ 12ο: ΧΡΗΜΑΤΟΔΟΤΗΣΗ - ΚΡΑΤΗΣΕΙΣ

Το έργο συγχρηματοδοτείται από πιστώσεις του και υπόκειται στις κρατήσεις που προβλέπονται για τα έργα αυτά όπως ισχύουν κατά το χρόνο δημοπράτησης.

Στις συμβάσεις που υπάγονται στο Ν. 4013/2011 (ΦΕΚ Α' 204) και συνάπτονται μετά την έναρξη ισχύος του, δηλαδή μετά τις 15/9/2011 υπάρχει κράτηση ύψους 0,10% υπέρ της Ενιαίας Ανεξάρτητης Αρχής Δημοσίων Συμβάσεων (εγκύκλιος 36/2012), ως ισχύει σήμερα.

Σε περίπτωση μεταβολής των κρατήσεων επί πλέον ή επί έλαττον αυτών που ισχύουν κατά τον χρόνο της δημοπρατικής, η διαφορά θα βαρύνει τον κύριο του έργου ή θα εκκλιείται από το λαβείν του αναδόχου, αντίστοιχα.

Επίσης υποχρεώνεται ο ανάδοχος κατά την υποβολή των εκάστοτε πιστοποιήσεων να προσκομίζει τα παραστατικά στοιχεία πληρωμής των τελών των πάσης φύσεως μηχανημάτων, που χρησιμοποιούνται στο έργο, ακόμα και όταν έχουν συσταθεί υπεργολαβίες με την έγκριση της Διευθύνουσας Υπηρεσίας.

Ο ανάδοχος δεν απαλλάσσεται επίσης των τελών διοδίων, των κάθε είδους μεταφορικών του μέσων.

Επίσης δεν απαλλάσσεται ο ανάδοχος του φόρου και δασμών καυσίμων και λιπαντικών του Φ.Π.Α. και των ειδικών φόρων πάνω στα εισαγόμενα από το εξωτερικό κάθε είδους υλικών, εφοδίων σύμφωνα με τις ισχύουσες φορολογικές διατάξεις.

ΑΡΘΡΟ 13ο: ΑΠΡΟΒΛΕΠΤΑ

Σύμφωνα με τις εγκυκλίους του Υ.ΠΕ.ΧΩ.Δ.Ε. το ποσό των απροβλέπτων λόγω προϋπολογισμού ορίζεται υποχρεωτικά σε 15% επί του προϋπολογισμού του έργου (μετά την προσθήκη του Γ.Ε & Ο.Ε.), το οποίο επανυπολογίζεται κατά την υπογραφή της σύμβαισης.

Στο κονδύλιο αυτό περιλαμβάνονται οι ακόλουθες δαπάνες:

Δαπάνες που προκύπτουν από εφαρμογή νέων κανονισμών ή κανόνων που καθιερώθηκαν ως υποχρεωτικοί μετά την ανάθεση του έργου, σύνταξη μελετών που δεν καλύπτονται από το σχετικό άρθρο της παρούσας και λοιπά συνήθη απρόβλεπτα, καθώς και τις δαπάνες που προκύπτουν από προφανείς παραλείψεις ή από σφάλματα προμέτρησης της μελέτης ή από απαιτήσεις της κατασκευής οι οποίες καθίστανται απαραίτητες για την αρτιότητα και λειτουργικότητα του έργου, παρά την πλήρη εφαρμογή των σχετικών προδιαγραφών κατά την κατάρτιση των μελετών του έργου και υπό την προϋπόθεση να μην τροποποιείται το «βασικό σχέδιο» του έργου, δηλαδή ή όλη κατασκευή, καθώς και τα βασικά διακριτά στοιχεία της, όπως προβλέπονται από την αρχική σύμβαση, σύμφωνα με το Ν.4412/16 άρθρο 155.

Στα απρόβλεπτα δεν περιλαμβάνονται οι δαπάνες για μετατόπιση δικτύων Οργανισμών Κοινής Ωφέλειας (ΔΕΗ, ΟΤΕ κλπ) και η δαπάνη των απαλλοτριώσεων.

ΑΡΘΡΟ 14ο: ΔΙΕΥΘΥΝΣΗ ΕΡΓΩΝ ΑΠΟ ΤΟΝ ΑΝΑΔΟΧΟ - ΕΙΔΙΚΕΣ ΥΠΟΧΡΕΩΣΕΙΣ ΣΕ ΠΡΟΣΩΠΙΚΟ - ΔΙΑΘΕΣΗ ΓΡΑΦΕΙΟΥ ΓΙΑ ΤΗΝ ΕΠΙΒΛΕΨΗ

14.1. Κατά την υπογραφή της σύμβασης κατασκευής του έργου ο Ανάδοχος θα δηλώσει στην Υπηρεσία τον Αντίκλητό του, την διεύθυνση των κεντρικών γραφείων του καθώς και το εντεταλμένο προσωπικό που θα βρίσκεται σε αυτά.

14.2. Η Διεύθυνση του έργου από την πλευρά του αναδόχου στους τόπους κατασκευής, θα γίνεται από Τεχνικούς που έχουν τα κατάλληλα προσόντα και είναι αποδεκτοί από την Υπηρεσία. Για το παραπάνω προσωπικό, που αποτελεί την ελάχιστη στελέχωση, απαιτείται προσκόμιση στην Διευθύνουσα Υπηρεσία βεβαίωσης του οικείου ασφαλιστικού φορέα στην οποία θα αναγράφεται ο χρόνος ασφάλισης των εργαζομένων και ισχύουν οι διατάξεις του άρθρου 136 του Ν. 4412/16.

14.3. Το βραδύτερο σε τριάντα (30) ημερολογιακές μέρες από την υπογραφή της σύμβασης κατασκευής του έργου θα αναλάβει τα καθήκοντα του και ο προϊστάμενος του εργοταξιακού γραφείου.

14.4. Για την έγκριση του παραπάνω προτεινόμενου Τεχνικού, ο Ανάδοχος θα υποβάλλει στην Υπηρεσία πριν από την υπογραφή της σύμβασης όλες τις πληροφορίες, πιστοποιητικά και λοιπά λεπτομερή στοιχεία, που θα αφορούν τα προσόντα και την πείρα του. Η Υπηρεσία μπορεί κατά την απόλυτη κρίση της να μην εγκρίνει τον προτεινόμενο Μηχανικό, σε περίπτωση που θεωρήσει ότι αυτός δεν έχει τα απαραίτητα προσόντα και πείρα ή δεν είναι κατάλληλος για την παραπάνω θέση. Όταν ο παραπάνω Τεχνικός απουσιάζει θα υπάρχει στο εργοτάξιο ο αντικαταστάτης του, που θα είναι Τεχνικός εκ του υπολοίπου προσωπικού και θα έχει εγκριθεί από την Υπηρεσία.

14.5. Ο ανωτέρω Τεχνικός θα είναι πλήρως εξουσιοδοτημένος με συμβολαιογραφικό πληρεξούσιο να εκπροσωπεί τον Ανάδοχο σε όλα τα θέματα του εργοταξίου, περιλαμβανομένης της παραλαβής των εντολών, ειδοποιήσεων, οδηγιών ή παρατηρήσεων της Υπηρεσίας, επί τόπου του έργου και της υπογραφής κάθε εγγράφου και στοιχείου που η υπογραφή προβλέπεται επιτόπου του έργου (παραλαβές, επιμετρήσεις, ημερολόγια κλπ).

14.6. Ο ως άνω Τεχνικός είναι αρμόδιος για την έντεχνη άρτια και ασφαλή κατασκευή των εργασιών και για την λήψη και εφαρμογή των απαιτούμενων μέτρων προστασίας και ασφάλειας των εργαζομένων καθώς και κάθε τρίτου στο έργο. Αυτός πρέπει να υποβάλει στην Υπηρεσία υπεύθυνη δήλωση με την οποία να αποδέχεται το διορισμό του και τις ευθύνες του.

14.7. Η Υπηρεσία δύναται κατά την κρίση της να ανακαλέσει την έγγραφη έγκριση της για τον ορισμό οποιουδήποτε από τα παραπάνω πρόσωπα, οπότε ο Ανάδοχος υποχρεούται να το αντικαταστήσει με άλλο του οποίου ο διορισμός θα υπόκειται επίσης στην έγγραφη έγκριση της Υπηρεσίας. Επίσης, μπορεί να διατάσσει την στελέχωση του εργοταξίου με πρόσθετο προσωπικό, όταν κατά την κρίση της είναι απαραίτητο. Ρητά καθορίζεται ότι ο διορισμός των υπόψη προσώπων του Αναδόχου σε καμιά περίπτωση δεν απαλλάσσει τον τελευταίο από τις ευθύνες του και τις υποχρεώσεις του, ενώ ο Ανάδοχος παραμένει πάντοτε αποκλειστικά και εξ ολοκλήρου υπεύθυνος απέναντι στην Υπηρεσία.

14.8. Σε περίπτωση που ο ανάδοχος αμελήσει ή αστοχήσει να ανταποκριθεί στις υποχρεώσεις του άρθρου τούτου, η Υπηρεσία μπορεί εκτός των άλλων κυρώσεων για αντισυμβατική συμπεριφορά να του επιβάλει και πρόστιμο μέχρι του διπλασίου της δαπάνης για προσωπικό που ενώ θα έπρεπε κατά τα ανωτέρω να υπάρχει ελλείπει. Τούτο δε ανεξάρτητα αν το προσωπικό αυτό είναι μόνιμο ή περιστασιακό προσωπικό του αναδόχου.

Η παρουσία του ανωτέρω περιγραφόμενου προσωπικού θα ελέγχεται αδιάλειπτα από την Διευθύνουσα Υπηρεσία και σε περίπτωση συστηματικής μη συμμόρφωσης πλην των ανωτέρω κυρώσεων θα ενημερώνεται η Προϊσταμένη Αρχή.

14.9. Η Υπηρεσία μπορεί να διατάσσει την στελέχωση του εργοταξίου με πρόσθετο προσωπικό όταν κατά την κρίση της είναι απαραίτητο.

14.10. Επίσης για την διευκόλυνση των εργασιών της επίβλεψης ο Ανάδοχος υποχρεούται να παραχωρήσει στη Διευθύνουσα Υπηρεσία κατάλληλο χώρο γραφείου, αποδεκτό από την υπηρεσία για το προσωπικό της και τους εκπροσώπους της. Το γραφείο αυτό θα έχει τον κατάλληλο εξοπλισμό για την εξυπηρέτηση της Επιβλέπουσας Υπηρεσίας.

14.11. Ο ανάδοχος υποχρεούται να έχει στη διάθεση της επιβλέπουσας υπηρεσίας, τα απαραίτητα μεταφορικά μέσα για τη διακίνηση του πάσης φύσεως προσωπικού της για τις ανάγκες του έργου.

ΑΡΘΡΟ 15ο: ΧΡΟΝΟΣ ΕΓΓΥΗΣΗΣ - ΔΩΡΕΑΝ ΣΥΝΤΗΡΗΣΗ

Ο ανάδοχος υποχρεούται να συντηρεί δωρεάν όλες τις εργασίες που θα εκτελεστούν επί δεκαπέντε (15) μήνες από την βεβαιωμένη περαίωση του έργου, σύμφωνα με το άρθρο 171 του Ν. 4412/16.

Στην περίπτωση ζημιών από ανώτερη βία ή άλλη αιτία, ο ανάδοχος υποχρεούται να προβεί στην αποκατάσταση και αποζημιώνεται κατά τις διατάξεις του άρθρου 157 του Ν. 4412/16.

ΑΡΘΡΟ 16ο: ΔΙΕΞΑΓΩΓΗ ΤΗΣ ΚΥΚΛΟΦΟΡΙΑΣ-ΜΕΤΡΑ ΑΣΦΑΛΕΙΑΣ - ΣΗΜΑΝΣΗ

Η δαπάνη για την λήψη των αναγκαίων μέτρων και ιδιαίτερα η τοποθέτηση, αντικατάσταση και συντήρηση των απαιτούμενων αντανakλαστικών πινακίδων και σημάτων, φανών κλπ, όπως ορίζεται στην Υ.Α. ΔΙΠΛΔ/οικ/502/2003 «Έγκριση τεχνικής προδιαγραφής σήμανσης εκτελούμενων οδικών έργων εντός και εκτός κατοικημένων περιοχών» όπως αυτές ισχύουν σήμερα, δεν θα πληρωθεί στον Ανάδοχο, περιλαμβανόμενη στη τιμή της προσφοράς του. Ο Ανάδοχος φέρει αποκλειστική ευθύνη, αστική και ποινική, για κάθε ατύχημα εξ αιτίας των έργων ή της πλημμελούς σήμανσής τους, ακόμα των εκτελουμένων απολογιστικά.

Η μη τήρηση των προαναφερθέντων μέτρων αποτελεί παράβαση των προβλεπόμενων στις διατάξεις των άρθρων 81 έως και 84 του Ν.3669/2008 και επισύρουν τις από τις διατάξεις αυτές προβλεπόμενες διοικητικές ποινές και διοικητικές και παρεπόμενες χρηματικές κυρώσεις. Επίσης η μη τήρηση των μέτρων αυτών αποτελεί παράβαση των προβλεπόμενων στις Προδιαγραφές Σήμανσης εκτελουμένων έργων εντός ή και εκτός κατοικημένων περιοχών.

Χωρίς στο παραμικρό να μειώνεται η ευθύνη του Αναδόχου για την ικανοποίηση των όρων αυτού του άρθρου, η Υπηρεσία διατηρεί το δικαίωμα να συμπληρώνει ενέργειες του Αναδόχου, αν τούτο απαιτείται, σε βάρος και για λογαριασμό του. Η Υπηρεσία μπορεί να ασκήσει το δικαίωμα αυτό όταν ο Ανάδοχος αμελήσει ή αποδειχθεί ανίκανος να ικανοποιήσει τις απαιτήσεις αυτού του άρθρου.

Πέραν του καταλογισμού των σχετικών δαπανών για την περίπτωση εκτέλεσης εργασιών / ενεργειών από την Υπηρεσία, η μη ικανοποίηση των όρων του παρόντος άρθρου συνιστά αντισυμβατική συμπεριφορά του Αναδόχου και επισύρει την εφαρμογή συμβατικών κυρώσεων, μία από τις οποίες είναι η επιβολή προστίμου(ων).

ΑΡΘΡΟ 17ο: ΕΓΚΑΤΑΣΤΑΣΕΙΣ ΟΡΓΑΝΙΣΜΩΝ ΚΟΙΝΗΣ ΩΦΕΛΕΙΑΣ

Ο Ανάδοχος μέσα σε τριάντα (30) ημέρες από την υπογραφή της εργολαβικής σύμβασης είναι υποχρεωμένος να εντοπίσει τυχόν εγκαταστάσεις, δίκτυα κλπ Οργανισμών Κοινής Ωφέλειας που εμπίπτουν στο εύρος κατάληψης των έργων και να υποβάλλει στην Υπηρεσία σχετικά σχέδια στα οποία θα απεικονίζονται οι προς μετατόπιση εγκαταστάσεις. Οι δαπάνες μετατόπισης βαρύνουν τον Εργοδότη.

Ο Ανάδοχος οφείλει επίσης, παράλληλα με τις ενέργειες της Υπηρεσίας, να προβεί στις απαραίτητες ενέργειες προς τους αντίστοιχους οργανισμούς για την επίσπευση των διαδικασιών μετατόπισης των εγκαταστάσεων και να διευκολύνει τις σχετικές εργασίες.

Είναι επίσης υποχρεωμένος να λάβει όλα τα απαραίτητα μέτρα για την αποφυγή βλάβης στις υπόψη εγκαταστάσεις και είναι σε κάθε περίπτωση υπεύθυνος για τυχόν βλάβες που συμβούν εξ αιτίας των έργων.

ΚΕΦΑΛΑΙΟ Β' - ΓΕΝΙΚΟΙ ΣΥΜΒΑΤΙΚΟΙ ΟΡΟΙ

ΑΡΘΡΟ 18ο: ΜΕΛΕΤΗ ΤΩΝ ΣΥΝΘΗΚΩΝ ΤΟΥ ΕΡΓΟΥ

Ο εργολάβος με την προσφορά του αποδέχεται ότι μελέτησε πλήρως την φύση και την θέση των έργων, τις γενικές και τοπικές συνθήκες, κυρίως όσο αφορά τις μεταφορές, διάθεση, διαχείριση και εναποθήκευση υλικών, ύπαρξη εργατικών χειρών, ύδατος, ηλεκτρικού ρεύματος, το ευμετάβλητο των καιρικών συνθηκών, τις διάφορες ανυψώσεις των ποταμών, χειμάρρων ή παρόμοιες φυσικές συνθήκες στον τόπο των έργων, την διαμόρφωση και κατάσταση του εδάφους, το είδος, ποιότητα και ποσότητα των υλών που μπορεί να συναντηθούν πάνω και κάτω από το έδαφος το είδος και τα μέσα ευκολίας, που θα χρειαστούν πριν από την έναρξη και κατά την πρόοδο των εργασιών και οποιαδήποτε άλλα ζητήματα, τα οποία κατά οποιοδήποτε τρόπο δύναται να επηρεάσουν τις εργασίες ή το κόστος τους σε συνδυασμό με τους όρους της σύμβασης.

Παράλειψη του εργολάβου για ενημέρωσή του με κάθε δυνατή πληροφορία που αφορά στους όρους αυτούς, δεν τον απαλλάσσει από την ευθύνη για την πλήρη συμμόρφωσή του προς την σύμβαση.

Ο Ανάδοχος οφείλει, μετά την υπογραφή της Σύμβασης, με δική του καθολική αρμοδιότητα και ευθύνη να επαληθεύσει όλα τα στη διάθεσή του στοιχεία και να εκτελέσει και τυχόν συμπληρωματικές έρευνες, μελέτες κλπ προκειμένου να οριστικοποιηθούν τα κατασκευαστικά σχέδια των έργων. Επίσης, να έχει συμπεριλάβει όλα αυτά στην προσφορά του.

ΑΡΘΡΟ 19ο: ΠΡΟΣΤΑΣΙΑ ΠΕΡΙΒΑΛΛΟΝΤΟΣ – ΠΕΡΙΒΑΛΛΟΝΤΙΚΟΙ ΟΡΟΙ

Στις τιμές προσφοράς του αναδόχου θεωρείται ότι περιλαμβάνονται ανοιγμένες όλες οι δαπάνες που προκύπτουν από την τήρηση των περιβαλλοντικών όρων κατά την διάρκεια κατασκευής του έργου στο μέρος που το αφορούν.

ΑΡΘΡΟ 20ο: ΦΥΛΑΞΗ ΥΛΙΚΩΝ, ΕΡΓΩΝ, ΚΑΤΑΣΚΕΥΩΝ & ΜΕΣΩΝ ΚΑΙ ΠΡΟΣΤΑΣΙΑ ΤΗΣ ΒΛΑΣΤΗΣΗΣ

20.1. Ο Ανάδοχος πρέπει πάντοτε να φυλάσσει και διατηρεί όλα τα κάθε είδους υλικά και μέσα που βρίσκονται εις χείρας του, συμπεριλαμβανομένης και της ιδιοκτησίας του Δημοσίου, καθώς επίσης και κάθε εργασία που εκτελέστηκε. Όλες οι απαιτήσεις του εργοδότη για την περίφραξη ή την ειδική φύλαξη της περιουσίας αυτού, θα εκτελούνται από τον Ανάδοχο χωρίς κάποια ιδιαίτερη αποζημίωση. Εάν ο εργοδότης διαπιστώσει ότι ο Ανάδοχος δεν προφυλάσσει με επάρκεια υλικά, μηχανήματα, εφόδια ή εργασίες που εκτελέστηκαν, τότε η περιουσία αυτή δύναται να προφυλαχθεί από τον πρώτο, με τη δαπάνη φύλαξης να βαρύνει τον Ανάδοχο, και θα κρατηθεί από όσα αυτός δικαιούται να λαμβάνει.

20.2. Ο Ανάδοχος οφείλει να λάβει τα μέτρα που απαιτούνται για την προστασία των κατασκευών, των κοινωφελών και κάθε είδους έργων, που υπάρχουν και για την πρόληψη ζημιών ή την διακοπή της λειτουργίας τους. Ζημίες που προκλήθηκαν από αμέλεια του Αναδόχου πρέπει να επανορθώνονται αμέσως από τον ίδιο. Σε αντίθετη περίπτωση αυτό θα γίνεται από τον εργοδότη σε βάρος και για λογαριασμό του Αναδόχου.

20.3. Ο Ανάδοχος οφείλει να προφυλάσσει και να προστατεύει την υπάρχουσα βλάστηση όπως δένδρα, θάμνους και καλλιεργημένες εκτάσεις στο χώρο που εκτελείται η εργασία, εφόσον δεν παρεμποδίζεται δικαιολογημένα η κατασκευή του έργου κατά την κρίση του εργοδότη έχοντας

υπόψη και τις σχετικές με την προστασία του περιβάλλοντος διατάξεις, η εφαρμογή των οποίων είναι υποχρεωτική.

20.4. Επίσης είναι υπεύθυνος για κάθε αυθαίρετη βλάβη ιδιοκτησιών τρίτων, κοπή ή βλάβη δένδρων και θάμνων, στην οποία περιλαμβάνεται και εκείνη που προκαλείται από κακό χειρισμό των μηχανημάτων, απόθεση υλικών ή καταστροφή φυτεμένων περιοχών από μηχανικά μέσα.

ΑΡΘΡΟ 21ο: ΑΠΑΙΤΟΥΜΕΝΑ ΜΕΤΡΑ ΑΣΦΑΛΕΙΑΣ ΚΑΙ ΥΓΙΕΙΑΣ ΣΤΟ ΕΡΓΟΤΑΞΙΟ*

21.1. Ο ανάδοχος έχει την υποχρέωση για την τήρηση των διατάξεων της εργατικής νομοθεσίας, των διατάξεων και κανονισμών για την πρόληψη ατυχημάτων στο προσωπικό του, ή στο προσωπικό του φορέα του έργου, ή σε οποιονδήποτε τρίτο, ώστε να εξαλείφονται ή να ελαχιστοποιούνται οι κίνδυνοι ατυχημάτων ή επαγγελματικών ασθενειών κατά την φάση κατασκευής του έργου: ΠΔ 305/96 (αρ.7-9), Ν.4412/16 (αρ. 138, παρ.7), Ν. 3850/10 (αρ. 42)1.

21.2. Στα πλαίσια της ευθύνης του, ο ανάδοχος υποχρεούται:

α. Να εκκονεί κάθε σχετική μελέτη (μελέτη προσωρινής σήμανσης έργων κλπ.) και να λαμβάνει όλα τα σχετικά μέτρα Ν.4412/16 (αρ. 138, παρ.7).

β. Να λαμβάνει μέτρα προστασίας σύμφωνα με την ισχύουσα νομοθεσία στο Σχέδιο Ασφάλειας και Υγείας (ΣΑΥ), όπως αυτό ρυθμίζεται με τις αποφάσεις του (τ.) ΥΠΕΧΩΔΕ: ΔΠΠΑΔ/οικ.177/2-3-01, ΔΕΕΠΠ/85/14-5-01 και ΔΠΠΑΔ/οικ889/27-11-02, στο χρονοδιάγραμμα των εργασιών, καθώς και τις ενδεχόμενες τροποποιήσεις ή άλλες αναγκαίες αναπροσαρμογές των μελετών κατά τη φάση της κατασκευής του έργου: Ν.4412/16 (αρ. 138, παρ.8 και αρ.378).

γ. Να επιβλέπει ανελλιπώς την ορθή εφαρμογή των μέτρων ασφάλειας και υγείας των εργαζομένων, να τους ενημερώνει / εκπαιδεύει για την αναγκαιότητα της τήρησης των μέτρων αυτών κατά την εργασία, να ζητά τη γνώμη τους και να διευκολύνει τη συμμετοχή τους σε ζητήματα ασφάλειας και υγείας: ΠΔ 1073/81 (αρ. 111), ΠΔ 305/96 (αρ.10,11), Ν.3850/10 (αρ. 42- 49).

Για την σωστή εφαρμογή της παρ.γ στους αλλοδαπούς εργαζόμενους, είναι αυτονόητο ότι η γνώση από αυτούς της ελληνικής γλώσσας κρίνεται απαραίτητη ώστε να μπορούν να κατανοούν την αναγκαιότητα και τον τρόπο εφαρμογής των μέτρων ασφάλειας και υγείας (εκτός ειδικών περιπτώσεων όπου τμήμα ή όλο το έργο έχει αναλάβει να κατασκευάσει ξένη εξειδικευμένη εταιρεία).

21.3. Σύμφωνα με τα προαναφερόμενα (§21.2), ο ανάδοχος υποχρεούται να τηρεί τα ακόλουθα:

21.3.1. Εκ των προτέρων γνωστοποίηση - Σχέδιο Ασφάλειας Υγείας (ΣΑΥ) – Φάκελος Ασφάλειας Υγείας (ΦΑΥ) και συγκεκριμένα :

α. Να διαβιβάσει στην αρμόδια επιθεώρηση εργασίας πριν από την έναρξη των εργασιών, την εκ των προτέρων γνωστοποίηση, προκειμένου για εργοτάξιο με προβλεπόμενη διάρκεια εργασιών που θα υπερβαίνει τις 30 εργάσιμες ημέρες και στο οποίο θα ασχολούνται ταυτόχρονα περισσότεροι από 20 εργαζόμενοι ή ο προβλεπόμενος όγκος εργασίας θα υπερβαίνει τα 500 ημερομίσθια: Π.Δ.305/96 (αρ. 3, παρ. 12 και 13). Η γνωστοποίηση καταρτίζεται σύμφωνα με το παράρτημα ΙΙΙ του άρθρου 12 του Π.Δ.305/96.

β. Να ακολουθήσει τις υποδείξεις / προβλέψεις των ΣΑΥ-ΦΑΥ τα οποία αποτελούν τμήμα της τεχνικής μελέτης του έργου (οριστικής ή εφαρμογής) σύμφωνα με το Π.Δ. 305/96 (αρ.3 παρ.8) και την ΥΑ ΔΕΕΠΠ/οικ/85/2001 του (τ.) ΥΠΕΧΩΔΕ η οποία ενσωματώθηκε στο Ν.4412/16 (αρ. 138, παρ.8 και αρ.378).

γ. Να αναπτύξει, να προσαρμόσει και να συμπληρώσει τα ΣΑΥ-ΦΑΥ της μελέτης (τυχόν παραλείψεις που θα διαπιστώσει ο ίδιος ή που θα του ζητηθούν από την Υπηρεσία), σύμφωνα με την μεθοδολογία που θα εφαρμόσει στο έργο ανάλογα με την κατασκευαστική του δυσκολία, τις ιδιαιτερότητές του, κλπ (μέθοδος κατασκευής, ταυτόχρονη εκτέλεση φάσεων εργασιών, πολιτική ασφάλειας, οργάνωση, εξοπλισμός, κλπ).

δ. Να αναπροσαρμόσει τα ΣΑΥ-ΦΑΥ ώστε να περιληφθούν σε αυτά εργασίες που θα προκύψουν λόγω τροποποίησης της εγκεκριμένης μελέτης και για τις οποίες θα απαιτηθούν τα προβλεπόμενα από την ισχύουσα νομοθεσία, μέτρα ασφάλειας και υγείας: Π.Δ.305/96 (αρ. 3, παρ.9) και ΥΑ ΔΠΠΑΔ/οικ/889/2002 (παρ.2.9) του (τ.) ΥΠΕΧΩΔΕ η οποία ενσωματώθηκε στο Ν.4412/16 (αρ. 138, παρ.8 και αρ.378)

ε. Να τηρήσει τα ΣΑΥ-ΦΑΥ στο εργοτάξιο, κατά την εκτέλεση του έργου: Π.Δ.305/96 (αρ. 3, παρ.10) και ΥΑ ΔΠΠΑΔ/οικ/889/2002 (παρ.2.9Δ) του (τ.)ΥΠΕΧΩΔΕ και να τα έχει στη διάθεση των ελεγκτικών αρχών.

στ. Συμπληρωματικές αναφορές στο Σχέδιο Ασφάλειας Υγείας (ΣΑΥ) και στο Φάκελο Ασφάλειας Υγείας (ΦΑΥ).

Το ΣΑΥ αποσκοπεί στην πρόληψη και στον περιορισμό των κινδύνων για τους εργαζόμενους και για τα άλλα εμπλεκόμενα μέρη που παρευρίσκονται στο εργοτάξιο κατά τη διάρκεια κατασκευής του έργου. Αντίστοιχα ο ΦΑΥ αποσκοπεί στην πρόληψη και στον περιορισμό των κινδύνων για όσους μελλοντικά ασχοληθούν με τη συντήρηση ή την επισκευή του έργου.

Το περιεχόμενο του ΣΑΥ και του ΦΑΥ αναφέρεται στο Π.Δ.305/96 (αρ.3, παρ.5-7) και στις ΥΑ: ΔΠΠΑΔ/οικ/177/2001 (αρ.3) και ΔΠΠΑΔ/οικ/889/2002 (παρ.2.9) του (τ.) ΥΠΕΧΩΔΕ, οι οποίες ενσωματώθηκαν στο Ν.3669/08 (αρ. 37 και 182).

Η υποχρέωση εκπόνησης ΣΑΥ προβλέπεται σύμφωνα με το ΠΔ 305/96 (αρ. 3 παρ.4), όταν :

α. Απαιτείται Συντονιστής στη φάση της μελέτης, δηλ. όταν θα απασχοληθούν περισσότερα του ενός συνεργεία στην κατασκευή.

β. Οι εργασίες που πρόκειται να εκτελεστούν ενέχουν ιδιαίτερους κινδύνους : Π.Δ.305/96 (αρθ.12 παράρτημα ΙΙ).

γ. Απαιτείται εκ των προτέρων γνωστοποίηση στην αρμόδια επιθεώρηση εργασίας.

δ. Για την έναρξη των οικοδομικών εργασιών, επιβάλλεται με ευθύνη του κυρίου ή του έχοντος νόμιμο δικαίωμα: θεώρηση του σχεδίου και του φακέλου ασφάλειας και υγείας (ΣΑΥ,ΦΑΥ) του έργου από την αρμόδια Επιθεώρηση Εργασίας σύμφωνα με το άρθρο 7 παρ.1 εδάφιο α' του Ν 4030/2011 (ΦΕΚ 249/Α/25-11-2011) και την αρ. πρωτ. 10201/27-3-2012 εγκύκλιο του Ειδ. Γραμματέα του Σ.ΕΠ.Ε.

Ο ΦΑΥ καθιερώνεται ως απαραίτητο στοιχείο για την προσωρινή και την οριστική παραλαβή κάθε Δημόσιου Έργου: ΥΑ ΔΕΕΠΠ/οικ. 433/2000 του (τ.) ΥΠΕΧΩΔΕ, η οποία ενσωματώθηκε στο Ν.3669/08 (αρ. 73 και 75).

Μετά την αποπεράτωση του έργου, ο ΦΑΥ φυλάσσεται με ευθύνη του Κυρίου του Έργου και το συνοδεύει καθ' όλη τη διάρκεια της ζωής του: Π.Δ.305/96 (αρ. 3, παρ.11) και ΥΑ ΔΠΠΑΔ/οικ/889/2002 (παρ.2.9Δ) του (τ.) ΥΠΕΧΩΔΕ.

Διευκρινίσεις σχετικά με την εκπόνηση του ΣΑΥ και την κατάρτιση του ΦΑΥ περιλαμβάνονται στην ΕΓΚΥΚΛΙΟ 6 με αρ. πρωτ. ΔΠΠΑΔ/οικ/215/31-3-2008 του (τ.) ΥΠΕΧΩΔΕ.

21.3.2. Ανάθεση καθηκόντων σε τεχνικό ασφαλείας, γιατρό εργασίας – τήρηση στοιχείων ασφαλείας και υγείας:

Ο Ανάδοχος υποχρεούται :

α. Να αναθέσει καθήκοντα τεχνικού ασφαλείας αν στο έργο απασχολήσει λιγότερους από 50 εργαζόμενους σύμφωνα με το Ν. 3850/10 (αρ.8 παρ.1 και αρ.12 παρ.4).

β. Να αναθέσει καθήκοντα τεχνικού ασφαλείας και ιατρού εργασίας, αν απασχολήσει στο έργο 50 και άνω εργαζόμενους, σύμφωνα με το Ν.3850/10 (αρ.8 παρ.2 και αρ. 4 έως 25).

γ. Τα παραπάνω καθήκοντα μπορεί να ανατεθούν σε εργαζόμενους στην επιχείρηση ή σε άτομα εκτός της επιχείρησης ή να συναφθεί σύμβαση με τις Εξωτερικές Υπηρεσίες Προστασίας και Πρόληψης ή να συνδυαστούν αυτές οι δυνατότητες. Η ανάθεση καθηκόντων σε άτομα εντός της επιχείρησης γίνεται εγγράφως από τον ανάδοχο και αντίγραφο της κοινοποιείται στην τοπική Επιθεώρηση Εργασίας, συνοδεύεται δε απαραίτητα από αντίστοιχη δήλωση αποδοχής: Ν.3850/10 (αρ.9).

Στα πλαίσια των Υποχρεώσεων του Αναδόχου καθώς και του τεχνικού ασφαλείας και ιατρού εργασίας, εντάσσεται και η υποχρεωτική τήρηση στο εργοτάξιο, των ακόλουθων στοιχείων :

1. Γραπτή εκτίμηση προς τον ανάδοχο, από τους τεχνικό ασφαλείας και ιατρό εργασίας, των υφισταμένων κατά την εργασία κινδύνων για την ασφάλεια και την υγεία, συμπεριλαμβανομένων εκείνων που αφορούν ομάδες εργαζομένων που εκτίθενται σε ιδιαίτερος κινδύνους Ν.3850/10 (αρ.43 παρ. 1 α και παρ.3-8).

2. Βιβλίο υποδείξεων τεχνικού ασφαλείας και γιατρού εργασίας στο οποίο θα αναγράφουν τις υποδείξεις τους ο Τεχνικός ασφαλείας και ο γιατρός εργασίας Ν.3850/10 (αρ.14 παρ.1 και αρ.17 παρ.1).Ο ανάδοχος υποχρεούται να λαμβάνει ενυπόγραφα γνώση των υποδείξεων αυτών. Το βιβλίο υποδείξεων τεχνικού ασφαλείας και γιατρού εργασίας σελιδομετρείται και θεωρείται από την αρμόδια επιθεώρηση εργασίας. Αν ο ανάδοχος διαφωνεί με τις γραπτές υποδείξεις και συμβουλές του τεχνικού ή του ιατρού εργασίας (Ν 3850/10 αρ.20 παρ.4), οφείλει να αιτιολογεί τις απόψεις του και να τις κοινοποιεί και στην Επιτροπή Υγείας και Ασφάλειας (Ε.Υ.Α.Ε) ή στον εκπρόσωπο των εργαζομένων των οποίων η σύσταση και οι αρμοδιότητες προβλέπονται από τα άρθρα 4 και 5 του Ν.3850/10. Σε περίπτωση διαφωνίας η διαφορά επιλύεται από τον επιθεωρητή εργασίας και μόνο.

3. Βιβλίο ατυχημάτων στο οποίο θα περιγράφεται η αιτία και η περιγραφή του ατυχήματος και να το θέτει στη διάθεση των αρμόδιων αρχών Ν.3850/10 (αρ.43 παρ.2β). Τα μέτρα που λαμβάνονται για την αποτροπή επανάληψης παρόμοιων ατυχημάτων, καταχωρούνται στο βιβλίο υποδείξεων τεχνικού ασφαλείας.

Ο ανάδοχος οφείλει να αναγγέλλει στις αρμόδιες επιθεωρήσεις εργασίας, στις πλησιέστερες αστυνομικές αρχές και στις αρμόδιες υπηρεσίες του ασφαλιστικού οργανισμού στον οποίο υπάγεται ο εργαζόμενος όλα τα εργατικά ατυχήματα εντός 24 ωρών και εφόσον πρόκειται περί σοβαρού τραυματισμού ή θανάτου, να τηρεί αμετάβλητα όλα τα στοιχεία που δύναται να χρησιμεύσουν για εξακρίβωση των αιτιών του ατυχήματος Ν.3850/10 (αρ.43 παρ.2α).

4. Κατάλογο των εργατικών ατυχημάτων που είχαν ως συνέπεια για τον εργαζόμενο ανικανότητα εργασίας μεγαλύτερη των τριών εργάσιμων ημερών Ν.3850/10 (αρ.43 παρ.2γ).

5. Ιατρικό φάκελο κάθε εργαζόμενου Ν 3850/10 (αρ.18 παρ.9).

21.3.3. Ημερολόγιο Μέτρων Ασφάλειας (ΗΜΑ)

Ο ανάδοχος υποχρεούται κατά περίπτωση να τηρεί στο εργοτάξιο Ημερολόγιο Μέτρων Ασφάλειας (ΗΜΑ), όταν απαιτείται εκ των προτέρων γνωστοποίηση στην αρμόδια επιθεώρηση εργασίας, πριν την έναρξη των εργασιών στο εργοτάξιο σύμφωνα με το ΠΔ 305/96 (αρ.3 παρ.14) σε συνδυασμό με την Υ.Α 130646/1984 του (τ.) Υπουργείου Εργασίας.

Το ΗΜΑ θεωρείται, σύμφωνα με την παραπάνω Υ.Α, από τις κατά τόπους Δ/νσεις, Τμήματα ή Γραφεία Επιθεώρησης Εργασίας και συμπληρώνεται από τους επιβλέποντες μηγ/κούς του αναδόχου και της Δ/νουσας Υπηρεσίας, από τους υπόχρεους για την διενέργεια των τακτικών ελέγχων ή δοκιμών για ό,τι αφορά τα αποτελέσματα των ελέγχων ή δοκιμών, από το αρμόδιο όργανο ελέγχου όπως ο επιθεωρητής εργασίας, κλπ : ΠΔ 1073/81 (αρ.113), Ν.1396/83 (αρ. 8) και την Εγκύκλιο 27 του (τ.) ΥΠΕΧΩΔΕ με αρ.πρωτ. ΔΕΕΠΠ/208 /12-9-2003.

21.3.4. Συσχετισμός Σχεδίου Ασφάλειας Υγείας (ΣΑΥ) και Ημερολόγιου Μέτρων Ασφάλειας (ΗΜΑ)

Για την πιστή εφαρμογή του Σ ΑΥ κατά την εξέλιξη του έργου, πρέπει αυτό να συσχετίζεται με το ΗΜΑ. Στα πλαίσια του συσχετισμού αυτού, να σημειώνεται στο Η.Μ.Α. κάθε αναθεώρηση και εμπλουτισμός του ΣΑΥ και επίσης σε ειδική στήλη του, να γίνεται παραπομπή των αναγραφόμενων υποδείξεων / διαπιστώσεων στην αντίστοιχη σελίδα του ΣΑΥ.

Με τον τρόπο αυτό διευκολύνεται και επιτυγχάνεται ο στόχος της πρόληψης του ατυχήματος.

21.4 Απαιτούμενα μέτρα ασφάλειας και υγείας κατά την εκτέλεση όλων των εργασιών στο εργοτάξιο.

21.4.1 Προετοιμασία εργοταξίου - Μέτρα Ατομικής Προστασίας (ΜΑΠ)

Ο ανάδοχος υποχρεούται να τηρεί στο εργοτάξιο, κατά την εκτέλεση όλων των εργασιών, τα παρακάτω μέτρα ασφάλειας και υγείας :

α. Την ευκρινή και εμφανή σήμανση και περίφραξη του περιβάλλοντα χώρου του εργοταξίου με ιδιαίτερη προσοχή στη σήμανση και περίφραξη των επικίνδυνων θέσεων : ΠΔ 105/95, ΠΔ 305/96 (αρ.12 παραρτ. IV μέρος Α, παρ. 18.1).

β. Τον εντοπισμό και τον έλεγχο προϋπαρχουσών της έναρξης λειτουργίας του εργοταξίου ηλεκτρικών εγκαταστάσεων και εκτροπή τυχόν υπαρχόντων εναερίων ηλεκτροφόρων αγωγών έξω από το εργοτάξιο, ώστε να παρέχεται προστασία στους εργαζόμενους από τον κίνδυνο ηλεκτροπληξίας : ΠΔ 1073/81 (αρ.75-79), ΠΔ 305/96 (αρ.12 παραρτ. IV μέρος Β, τμήμα II, παρ.2).

γ. Τη σήμανση των εγκαταστάσεων με ειδικούς κινδύνους (αγωγοί ατμών θερμών, υγρών ή αερίων κλπ) και τα απαιτούμενα μέτρα προστασίας των εργαζομένων από τους κινδύνους των εγκαταστάσεων αυτών: Π Δ 1073/81 (αρ.92 - 95), ΠΔ 305/96 (αρ.12, παραρτ. IV μέρος Α, παρ.6).

δ. Τη λήψη μέτρων αντιμετώπισης εκτάκτων καταστάσεων όπως : κατάρτιση σχεδίου διαφυγής - διάσωσης και εξόδων κινδύνου, πυρασφάλεια, εκκένωση χώρων από τους εργαζόμενους, πρόληψη - αντιμετώπιση πυρκαγιών & επικίνδυνων εκρήξεων ή αναθυμιάσεων, ύπαρξη πυροσβεστήρων, κλπ. : ΠΔ 1073/81 (αρ. 92-96), ΠΔ 305/96 (αρ.12, παραρτ. IV μέρος Α, παρ.3, 4, 8-10), Ν.3850/10 (αρ.30, 32, 45).

ε. Την εξασφάλιση παροχής πρώτων βοηθειών, χώρων υγιεινής και υγειονομικού εξοπλισμού (ύπαρξη χώρων πρώτων βοηθειών, φαρμακείου, αποχωρητηρίων, νιπτήρων, κλπ) : ΠΔ 1073/81 (αρ.109,110), Ν.1430/84 (αρ.17,18), ΠΔ 305/96 (αρ.12 παράρτ. IV μέρος Α, παρ.13, 14).

στ. Την εξασφάλιση της δωρεάν χορήγησης Μέσων Ατομικής Προστασίας (ΜΑΠ) στους εργαζόμενους όπως : προστατευτικά κράνη, μπότες ασφαλείας, φωσφορίζοντα γιλέκα, ολόσωμες ζώνες ασφαλείας, γυαλιά, κλπ, εφόσον τους ενημερώσει εκ των προτέρων σχετικά με τους κινδύνους από τους οποίους τους προστατεύει ο εξοπλισμός αυτός και τους δώσει σαφείς οδηγίες για τη χρήση του : Π.Δ. 1073/81(αρ.102-108), Ν.1430/84 (αρ.16-18), ΚΥΑ

Β.4373/1205/93 και οι τροποπ. αυτής ΚΥΑ 8881/94 και Υ.Α. οικ.Β.5261/190/97, Π.Δ. 396/94, Π.Δ. 305/96 (αρ.9,παρ.γ).

21.4.2 Εργοταξιακή σήμανση – σηματοδότηση, συστήματα ασφαλείας, φόρτωση – εκφόρτωση – εναπόθεση υλικών, θόρυβος, φυσικοί, χημικοί παράγοντες κλπ

Ο ανάδοχος υποχρεούται :

α. Να προβεί στην κατάλληλη σήμανση και σηματοδότηση, με σκοπό την ασφαλή διέλευση των πεζών και των οχημάτων από την περιοχή κατασκευής του έργου, σύμφωνα με :

- Την Υ.Α αριθ. ΔΜΕΟ/Ο/613/16-2-2011 του τ.ΥΠΥΜΕΔΙ: «Οδηγίες Σήμανσης Εκτελούμενων Έργων» (ΟΜΟΕ-ΣΕΕΟ, τεύχος 7)

- Τη ΚΥΑ αριθ.6952/14-2-2011 του τ.ΥΠΕΚΑ και τ.ΥΠΥΜΕΔΙ «Υποχρεώσεις και μέτρα για την ασφαλή διέλευση των πεζών κατά την εκτέλεση εργασιών σε κοινόχρηστους χώρους πόλεων και οικισμών που προορίζονται για την κυκλοφορία πεζών »

- Τις διατάξεις του Κώδικα Οδικής Κυκλοφορίας : Ν.2696/99 (αρ. 9 – 11 και αρ.52) και την τροπ. αυτού : Ν.3542/07 (αρ. 7-9 και αρ.46).

β. Να τηρεί τις απαιτήσεις ασφαλείας που αφορούν σε εργασίες εναπόθεσης υλικών στις οδούς, καιάληψης τμήματος οδού και πεζοδρομίου : Ν. 2696/99 (αρ. 47 , 48) και η τροπ. αυτού: Ν. 3542/0 / (αρ.43,44).

γ. Να συντηρεί και να ελέγχει τακτικά τη λειτουργία των συστημάτων ασφαλείας και να τηρεί τις απαιτήσεις ασφαλείας των ηλεκτρικών εγκαταστάσεων, των φορητών ηλεκτρικών συσκευών, των κινητών προβολέων, των καλωδίων τροφοδοσίας, των εγκαταστάσεων φωτισμού εργοταξίου, κλπ : ΠΔ 1073/81 (αρ.75-84), ΠΔ 305/96 (αρ.8.δ και αρ.12,παραρτ.IVμέρος Α, παρ.2), Ν.3850/10 (αρ. 31,35).

δ. Να προβεί στα απαραίτητα μέτρα ασφαλείας που αφορούν σε εργασίες φόρτωσης, εκφόρτωσης, αποθήκευσης, στοίβασης, ρίψης και μεταφοράς υλικών και άλλων στοιχείων: ΠΔ 216/78, ΠΔ 1073/81 (αρ.85-91), ΚΥΑ 8243/1113/91 (αρ.8), ΠΔ 305/96 [αρ. 8 (γ, ε, στ, ζ) και αρ.12 παραρτ. IV μέρος Α παρ.11 και μέρος Β τμήμα ΙΙ παρ.4], Ν.2696/99 (αρ.32) και η τροπ. αυτού : Ν. 3542/07 (αρ.30).

ε. Να τηρεί μέτρα προστασίας των εργαζομένων που αφορούν : α) κραδασμούς : ΠΔ 176/05, β) θόρυβο : ΠΔ 85/91, ΠΔ 149/06, γ) προφυλάξεις της οσφυϊκής χώρας και της ράχης από χειρωνακτική διακίνηση φορτίων : ΠΔ 397/94, δ) προστασία από φυσικούς, χημικούς και βιολογικούς παράγοντες : Ν.3850/10 (άρ. 36-41), ΠΔ 82/10.

21.4.3 Μηχανήματα έργων / Εξοπλισμοί εργασίας - αποδεικτικά στοιχεία αυτών.

Οι εξοπλισμοί εργασίας χαρακτηρίζονται και κατατάσσονται ως μηχανήματα έργων ΠΔ 304/00 (αρ.2).

α. Ο ανάδοχος οφείλει να ελέγχει τη σωστή λειτουργία και τον χειρισμό των μηχανημάτων (χωματουργικών και διακίνησης υλικών), των ανυψωτικών μηχανημάτων, των οχημάτων, των εγκαταστάσεων, των μηχανών και του λοιπού εξοπλισμού εργασίας (ζώνες ασφαλείας με μηχανισμό ανόδου και καθόδου, κυλιόμενα ικριώματα, φορητές κλίμακες, κλπ) : ΠΔ 1073/81 (αρ.17, 45-74), Ν 1430/84 (αρ.11-15), ΠΔ 31/90, ΠΔ 499/91, ΠΔ 395/94 και οι τροπ. αυτού: ΠΔ 89/99, ΠΔ 304/00 και ΠΔ 155/04, ΠΔ 105/95 (παραρτ. ΙΧ), ΠΔ 305/96 (αρ.12 παραρτ.IV μέρος Β τμήμα ΙΙ παρ.7 - 9), ΚΥΑ 15085/593/03, ΚΥΑ αρ.Δ13ε/4800/03, ΠΔ 57/10, Ν.3850/10 (αρ. 34, 35).

β. Τα μηχανήματα έργων σύμφωνα με το ΠΔ 305/96 (αρ.12 παραρτ.IV, μέρος Β', τμήμα ΙΙ, παρ.7.4 και 8.5) και το ΠΔ 304/00 (αρ.2), πρέπει να συνοδεύονται από τα εξής στοιχεία :

1. Πινακίδες αριθμού κυκλοφορίας

2. Άδεια κυκλοφορίας

3. Αποδεικτικά στοιχεία ασφάλισης.

4. Αποδεικτικά πληρωμής τελών κυκλοφορίας (χρήσης)

5. Άδειες χειριστών μηχανημάτων σύμφωνα με το ΠΔ 305/96 (αρ.12, παραρτ. ΙV, μέρος Β', τμήμα ΙΙ, παρ. 8.1.γ και 8.2) και το ΠΔ 89/99 (παραρτ. ΙΙ, παρ.2.1). Σημειώνεται ότι η άδεια χειριστού μηχανήματος συνοδεύει τον χειριστή.

6. Βεβαίωση ασφαλούς λειτουργίας του εξοπλισμού εργασίας (ορθή συναρμολόγηση - εγκατάσταση, καλή λειτουργία) και αρχείο συντήρησης αυτού στο οποίο θα καταχωρούνται τα αποτελέσματα των ελέγχων σύμφωνα με το ΠΔ 89/99 (αρ. 4α παρ.3 και 6).

/. Πιστοποιητικό επανελέγχου ανυψωτικού μηχανήματος, οδηγίες χρήσης, συντήρησης και αντίστοιχο βιβλίο συντήρησης και ελέγχων αυτού σύμφωνα με την ΚΥΑ 15085/593/03 (αρ.3 και αρ.4. παρ.7).

21.5. Νομοθετήματα που περιέχουν πρόσθετα απαιτούμενα μέτρα ασφάλειας και υγείας στο εργοτάξιο, τα οποία τηρούνται κατά περίπτωση, ανάλογα με το είδος των εργασιών του εκτελούμενου έργου.

Ο ανάδοχος υποχρεούται να τηρεί στο εργοτάξιο, πέρα από τα προαναφερόμενα, πρόσθετα απαιτούμενα μέτρα ασφάλειας και υγείας, κατά περίπτωση, ανάλογα με το είδος των εργασιών του εκτελούμενου έργου.

Τα εν λόγω απαιτούμενα μέτρα αναφέρονται στα παρακάτω νομοθετήματα :

21.5.1 Κατεδαφίσεις :

Ν 495/76, ΠΔ 413/77, ΠΔ 1073/81 (αρ.18 -33, 104), ΚΥΑ 8243/1113/91 (αρ.7), ΥΑ 31245/93, Ν. 2168/93, ΠΔ 396/94 (αρ.9 παρ.4 παραρτ. ΙΙΙ), Υ.Α. 3009/2/21 γ/94, Υ.Α. 2254/230/Φ.6.9/94 και οι τροπ. αυτής : ΥΑ Φ.6.9/13370/1560/95 και ΥΑ Φ6.9/25068/1183/96, ΠΔ 305/96 (αρ. 12, παραρτ.IV μέρος Β τμήμα ΙΙ, παρ.11), ΚΥΑ 3329/89 και η τροπ. αυτής : Υ.Α. Φ.28/18787/1032/00, ΠΔ 455/95 και η τροπ. αυτού ΠΔ 2/06, ΠΔ 212/06, ΥΑ 21017/84/09.

21.5.2 Εκσκαφές (θεμελίων, τάφρων, φρεάτων, κλπ), Αντιστηρίξεις :

Ν. 495/76, ΠΔ 413/77, ΠΔ 1073/81 (αρ.2-17, 40-42), ΥΑ αρ. 3046/304/89 (αρ.8-ασφάλεια και αντοχή κτιρίων, παρ.4), ΚΥΑ 3329/89 και η τροπ. αυτής : ΥΑ Φ.28/18787/1032/00, Ν. 2168/93, ΠΔ 396/94 (αρ.9 παρ.4 παραρτ. ΙΙΙ), ΥΑ 3009/2/21-γ/94, ΥΑ 2254/230/Φ.6.9/94 και οι τροπ. αυτής : ΥΑ Φ.6.9/13370/1560/95 και ΥΑ Φ6.9/25068/1183/96, ΠΔ 455/95 και η τροπ. αυτού : ΠΔ 2/06, ΠΔ 305/96 (αρ. 12, παραρτ. ΙV μέρος Β τμήμα ΙΙ παρ. 10).

21.5.3 Ικρίωματα και κλίμακες, Οδοί κυκλοφορίας – ζώνες κινδύνου, Εργασίες σε ύψος, Εργασίες σε στέγες.

ΠΔ 778/80, ΠΔ 1073/81 (αρ.34-44), Ν.1430/84 (αρ. 7-10), ΚΥΑ 16440/Φ.10.4/445/93, ΠΔ 396/94 (αρ.9 παρ.4 παραρτ. ΙΙΙ), ΠΔ 155/04, ΠΔ 305/96 (αρ. 12, παραρτ.IV μέρος Α παρ.1, 10 και μέρος Β τμήμα ΙΙ παρ.4-6,14).

21.5.4 Εργασίες συγκόλλησης, οξυγονοκοπής & λοιπές θερμές εργασίες

ΠΔ 95/78, ΠΔ 1073/81 (αρ.96, 99,.104, 105), ΠΔ 70/90 (αρ.15), ΠΔ 396/94 (αρ.9 παρ.4 παραρτ. ΙΙΙ), Πυροσβεστική Διάταξη 7 Απόφ.7568 Φ.700.1/96, ΚΥΑ αρ.οικ.16289/330/99.

21.5.5 Κατασκευή δομικών έργων (κτίρια, γέφυρες, τοίχοι αντιστήριξης, δεξαμενές, κλπ.) ΠΔ 778/80, ΠΔ 1073/81 (αρ.26 33, αρ.98), ΥΑ 3046/304/89, ΠΔ 396/94 (αρ.9 παρ.4 παραρτ. ΙΙΙ), ΠΔ 305/96 (αρ.12 παραρτ. ΙV μέρος Β τμήμα ΙΙ παρ. 12).

21.5.6 Προετοιμασία και διάνοιξη σηράγγων και λοιπών υπογείων έργων. (Σήραγγες κυκλοφορίας οχημάτων, αρδευτικές σήραγγες, υπόγειοι σταθμοί παραγωγής ενέργειας και εργασίες που εκτελούνται στα υπόγεια στεγασμένα τμήματα των οικοδομικών ή άλλης φύσης έργων και σε στάθμη χαμηλότερη των 6.00 μ. κάτω από την επιφάνεια της γης.)

Ν.495/76, ΠΔ 413/77, ΠΔ 225/89, ΚΥΑ 3329/89 και η τροπ. αυτής : ΥΑ Φ.28/18787/1032/00, Ν. 2168/93, ΠΔ 396/94 (αρ.9 παρ.4 παραρτ. ΙΙΙ), ΥΑ 2254/230/Φ.6.9/94 και οι τροπ. αυτής : ΥΑ Φ.6.9/13370/1560/95 και ΥΑ Φ6.9/25068/1183/96, ΥΑ 3009/2/21-γ/94, ΠΔ 455/95 και η τροπ. αυτού : ΠΔ 2/06, ΠΔ 305/96 (αρ.12 παραρτ. ΙV μέρος Β τμήμα ΙΙ παρ.10).

21.5.7 Καταδυτικές εργασίες σε Λιμενικά έργα

(Υποθαλάσσιες εκσκαφές, διαμόρφωση πυθμένα θαλάσσης, κατασκευή προβλήτας κλπ με χρήση πλωτών ναυπηγημάτων και καιαδυτικού συνεργείου.)

ΠΔ 1073/81 (αρ.100), Ν 1430/84 (αρ.17), ΠΔ 396/94 (αρ.9 παρ.4 παραρτ.ΙΙΙ), ΥΑ 3131.1/20/95/95, ΠΔ 305/96 (αρ.12, παραρτ.ΙV μέρος Β τμήμα ΙΙ παρ.8.3 και παρ.13).

6. Ακολουθεί κατάλογος με τα νομοθετήματα και τις κανονιστικές διατάξεις που περιλαμβάνουν τα απαιτούμενα μέτρα ασφάλειας και υγείας στο εργοτάξιο.

Α. ΝΟΜΟΙ	Ν. 495/76	Ν. 1396/83	Ν. 1430/84
Ν. 2168/ 93	Ν. 2696/99	Ν. 3542/07	Ν. 3669/08
Ν. 3850/10	Ν. 4030/12		Β. ΠΡΟΕΔΡΙΚΑ
Π. Δ. 413/77	Π. Δ. 95/78	Π. Δ. 216/78	Π. Δ. 778/80
Π. Δ. 1073/81	Π. Δ. 225/89	Π. Δ. 31/90	Π. Δ. 70/90
Π. Δ. 85/91	Π. Δ. 499/91	ΦΕΚ 337/Α/76	ΦΕΚ 126/Α/83
ΦΕΚ 49/Α/84	ΦΕΚ 147/Α/93	ΦΕΚ 57/Α/99	ΦΕΚ 50/Α/07
ΦΕΚ 116/Α/08	ΦΕΚ 84/Α/10	ΦΕΚ 249/Α/12	ΔΙΑΤΑΓΜΑΤΑ
ΦΕΚ 128/Α/77	ΦΕΚ 20/Α/78	ΦΕΚ 47/Α/78	ΦΕΚ 193/Α/80
ΦΕΚ 260/Α/81	ΦΕΚ 106/Α/89	ΦΕΚ 31/Α/90	ΦΕΚ 31/Α/90
ΦΕΚ 38/Α/91	ΦΕΚ 180/Α/91	Π. Δ. 395/94	Π. Δ. 396/94
Π. Δ. 397/94	Π. Δ. 105/95	Π. Δ. 455/95	Π. Δ. 305/96
Π. Δ. 89/99	Π. Δ. 304/00	Π. Δ. 155/04	Π. Δ. 176/05
Π. Δ. 149/06	Π. Δ. 2/06	Π. Δ. 212/06	Π. Δ. 82/10
Π. Δ. 57/10		Γ. ΥΠΟΥΡΓΙΚΕΣ	ΥΑ 130646/84
ΚΥΑ 3329/89	ΚΥΑ 8243/1113/91	ΚΥΑ αρ.οικ.Β.4373/1205/93	ΚΥΑ 16440/Φ.10.4/445/93
ΦΕΚ 220/Α/94	ΦΕΚ 220/Α/94	ΦΕΚ 221/Α/94	ΦΕΚ 67/Α/95
ΦΕΚ 268/Α/95	ΦΕΚ 212/Α/96	ΦΕΚ 94/Α/99	ΦΕΚ 241/Α/00
ΦΕΚ 121/Α/04	ΦΕΚ 227/Α/05	ΦΕΚ 159/Α/06	ΦΕΚ 268/Α/06
ΦΕΚ 212/Α/06	ΦΕΚ 145/Α/10	ΦΕΚ 97/Α/10	ΑΠΟΦΑΣΕΙΣ
ΦΕΚ 154/Β/84	ΦΕΚ 132/Β/89	ΦΕΚ 138/Β/91	ΦΕΚ 187/Β/93

ΦΕΚ 765/Β/93		Γ.ΥΠΟΥΡΓΙΚΕΣ	ΚΥΑ αρ. 8881/94
ΥΑ αρ.οικ. 31245/93	ΥΑ 3009/2/21-γ/94	ΥΑ 2254/230/Φ.6.9/94	ΥΑ 3131.1/20/95/95
ΥΑ Φ.6.9/13370/1560/95	ΥΑ Φ6.9/25068/1183/96	Υ.Α αρ.οικ.Β.5261/190/97	ΚΥΑ αρ.οικ.16289/330/99
ΚΥΑαρ.οικ.15085/593/03	ΚΥΑ αρ. Δ13ε/4800/03	ΚΥΑ αρ.6952/11	ΥΑ 3046/304/89
ΥΑ Φ.28/18787/1032/00	ΥΑ αρ. οικ. 433/2000	ΥΑ ΔΕΕΠΠ/οικ/85/01	ΥΑ ΔΠΙΑΔ/οικ/177/01
ΥΑ ΔΠΙΑΔ/οικ/889/02	ΥΑ ΔΜΕΟ/Ο/613/11	ΥΑ 21017/84/09	Πυροσβεστική διάταξη 7,
Απόφ. 7568.Φ.700.1/96	ΑΠΟΦΑΣΕΙΣ	ΦΕΚ 450/Β/94	ΦΕΚ 451/Β/93
ΦΓΚ 301/Π/94	ΦΓΚ 73/Π/94	ΦΓΚ 978/Π/95	ΦΓΚ 677/Π/95
ΦΕΚ 1035/Β/96	ΦΕΚ 113/Β/97	ΦΕΚ 987/Β/99	ΦΕΚ 1186/Β/03
ΦΕΚ 708/Β/03	ΦΕΚ 420/Β/11	ΦΕΚ 59/Δ/89	ΦΕΚ 1035/Β/00
ΦΕΚ 1176/Β/00	ΦΕΚ 686/Β/01	ΦΕΚ 266/Β/01	ΦΕΚ 16/Β/03
ΦΕΚ 905/Β/11	ΦΕΚ 1287/Β/09	ΦΕΚ 155/Β/96	Δ. ΕΓΚΥΚΛΙΟΙ
ΕΓΚΥΚΛΙΟΣ 27/03	ΕΓΚΥΚΛΙΟΣ 6/08	ΕΓΚΥΚΛΙΟΣ Σ.Ε.Π.Ε.	ΑΡ.ΠΡΩΤ.Δ.Ε.Π.
Π/208/12-9-03	ΑΡ.ΠΡΩΤ.ΔΙΠΙΑΔ/	οικ/215/31-3-08	ΑΡ.ΠΡ. 10201/12

21.7. Ο Ανάδοχος υποχρεούται να μεριμνήσει για τον εφοδιασμό των θέσεων εργασίας με πόσιμο νερό και εγκαταστάσεις υγιεινής και καθαριότητας, να εξασφαλίσει μέσα παροχής πρώτων βοηθειών, να κατασκευάσει και τοποθετήσει κατάλληλες πινακίδες ή φωτεινά σήματα επισήμανσης και απαγόρευσης προσέγγισης επικινδύνων θέσεων, καθώς και προειδοποιητικές και συμβουλευτικές πινακίδες τόσο για τους εργαζόμενους όσο και για τους κινούμενους στους χώρους εργοταξίων ή/και στις περιοχές κατασκευής των εργασιών ή κοντά σ' αυτές.

21.8. Ο Ανάδοχος πρέπει να χορηγεί στο εργατικό προσωπικό, στο προσωπικό επίβλεψης της Υπηρεσίας μετά των εκάστοτε Συμβούλων της, και σε κάθε άλλο πρόσωπο που βρίσκεται στο χώρο του Έργου μετά από σχετική έγκριση, τα απαιτούμενα, κατά περίπτωση εργασίας, ατομικά και ομαδικά εφόδια προστασίας και εργαλεία για ασφαλή εργασία, όπως κράνη, γυαλιά, μάσκες ηλεκτροσυγκολλητών κλπ. Κατά την τυχόν εκτέλεση νυχτερινής εργασίας ο Ανάδοχος υποχρεούται να παρέχει τον απαιτούμενο ισχυρό φωτισμό για την ασφάλεια του προσωπικού και κάθε τρίτου.

21.9. Για την προστασία και αντιμετώπιση πυρκαγιών στις εγκαταστάσεις των εργοταξιακών χώρων και στους χώρους εκτέλεσης των εργασιών ο Ανάδοχος υποχρεούται να φροντίζει:

- Για την εγκατάσταση κατάλληλου εξοπλισμού πυρόσβεσης.
- Για τον περιοδικό καθαρισμό των χώρων από επικίνδυνα για ανάφλεξη υλικά και την κατάλληλη διάθεση τους.
- Να μην πραγματοποιεί εργασίες κολλήσεων ή και άλλες ανοιχτής πυράς κοντά σε χώρους αποθήκευσης καυσίμων ή άλλων εύφλεκτων υλών του εργοταξίου και των γειτονικών ιδιοκτησιών που ανήκουν σε τρίτους.
- Για την ασφαλή αποθήκευση των εκρηκτικών υλών που θα γίνεται κατόπιν και σύμφωνα με σχετική άδεια της αρμόδιας Αρχής.

21.10. Ρητά καθορίζεται ότι, ανεξάρτητα από όλα τα παραπάνω, ο Ανάδοχος παραμένει μόνος και αποκλειστικά υπεύθυνος για την ασφάλεια των εργαζομένων στα έργα και είναι δική του ευθύνη η λήψη των ενδεδειγμένων και ορθών μέτρων ασφαλείας και η τήρηση των σχετικών κανονισμών. Για θέματα πρόληψης ατυχημάτων ισχύουν γενικά όσα ορίζονται από την Ελληνική Νομοθεσία και σε περιπτώσεις που δεν προβλέπονται από αυτή θα εφαρμόζονται οι διεθνείς κανονισμοί πρόληψης ατυχημάτων.

21.11. Επίσης ο Ανάδοχος πρέπει να παίρνει όλα τα ενδεδειγμένα μέτρα για την αποφυγή ζημιών και ατυχημάτων από τη χρήση εκρηκτικών υλών, όπως ελεγχόμενες εκρήξεις, συστήματα συναγεμίου για την απομάκρυνση ατόμων από τους χώρους των εκρήξεων, λήψη προστατευτικών μέτρων για υπερκείμενες ή παρακείμενες κατασκευές και ιδιοκτησίες κλπ, εφόσον βεβαίως επιτραπεί από την Υπηρεσία η χρησιμοποίηση εκρηκτικών υλών στις εκσκαφές.

21.12. Οι δαπάνες που συνεπάγονται τα παραπάνω βαρύνουν τον Ανάδοχο και θα πρέπει να συνυπολογισθούν από αυτόν κατά τη διαμόρφωση της Οικονομικής του Προσφοράς.

ΑΡΘΡΟ 22ο: ΕΓΚΑΤΑΣΤΑΣΕΙΣ ΕΡΓΟΛΑΒΟΥ - ΦΩΤΙΣΜΟΣ

Από τον Ανάδοχο μπορούν να ανεγείρονται προσωρινά κτίσματα (υπόστεγα αποθήκευσης, εργαστήρια, γραφεία κ.ά.) με δική του μέριμνα, εργάτες και υλικά, χωρίς καμία δαπάνη του εργοδότη.

Προσωρινά κτίσματα και έργα αυτού του είδους θα παραμείνουν στην κυριότητα του Αναδόχου και θα αφαιρούνται από αυτόν με έξοδά του, μετά την αποπεράτωση των έργων. Αυτά τα κτίσματα και έργα μπορεί να εγκαταλείπονται και να μην απαιτείται η αφαίρεσή τους, μόνο κατόπιν γραπτής έγκρισης του εργοδότη. Σε περίπτωση που ανεγερθούν κτίρια αυτού του είδους με υλικά του εργοδότη, αυτά θα παραμείνουν στην ιδιοκτησία του.

Ο Ανάδοχος υποχρεούται να εξασφαλίζει επαρκή παροχή ύδατος για χρήση στο έργο και την κατανάλωση του προσωπικού. Επίσης υποχρεούται στην εγκατάσταση ηλεκτρικού ρεύματος για την λειτουργία των εγκαταστάσεών του και για χρήση του προσωπικού που διαμένει στον τόπο των έργων ή των εργαζόμενων σε νυκτερινές εργασίες.

ΑΡΘΡΟ 23ο: ΚΑΤΑΒΟΛΗ ΕΙΣΦΟΡΩΝ ΠΡΟΣ Ι.Κ.Α. ΚΑΙ ΑΣΦΑΛΙΣΤΙΚΟΥΣ ΟΡΓΑΝΙΣΜΟΥΣ

Ο Ανάδοχος υποχρεούται, πέρα από τις καταβαλλόμενες προς το Ι.Κ.Α. και τους άλλους Ασφαλιστικούς Οργανισμούς νόμιμες εισφορές, που καθορίζονται από αυτούς επί των μισθών και ημερομισθίων του προσλαμβανόμενου από αυτόν εργατοτεχνικού και κάθε είδους απασχολούμενου στο παρόν έργο προσωπικού και βαρύνουν τον εργοδότη, να μεριμνά κατά την μισθοδοσία του εν λόγω προσωπικού για την κράτηση και των κάθε είδους εισφορών και κρατήσεων που βαρύνουν τον εργαζόμενο. Ο Ανάδοχος είναι υπεύθυνος σε κάθε περίπτωση παράλειψης κράτησης εισφορών αυτού του είδους και υποχρεούται στην καταβολή τους, με δικές του δαπάνες χωρίς επιβάρυνση της Υπηρεσίας.

Για την πληρωμή του Αναδόχου είναι απαραίτητη η προσκόμιση βεβαίωσης της αρμόδιας Υπηρεσίας του Ι.Κ.Α. για μη οφειλή προς αυτό. Ο Ανάδοχος υποχρεούται να προσκομίζει στην Υπηρεσία τα οικεία ασφαλιστήρια συμβόλαια του προσωπικού του, στις περιπτώσεις που δεν υπάγεται στις Κοινωνικές Ασφαλίσεις. Αν δεν το πράξει, η Υπηρεσία δικαιούται να εφαρμόζει

ανάλογη κράτηση πάνω στους λογαριασμούς που συντάσσονται κάθε φορά για την πληρωμή του και μέχρι το χρόνο προσκόμισής τους. Εάν ο Ανάδοχος παραλείψει τη σύναψη των εν λόγω ασφαλειών ή παραλείψει την καταβολή των ασφαλιστρών, η Υπηρεσία προβαίνει στη σύναψη της ασφάλειας ή την καταβολή των ασφαλιστρών σε βάρος και για λογαριασμό του Αναδόχου και κρατεί τις δαπάνες που έγιναν από τον πρώτο λογαριασμό.

ΑΡΘΡΟ 24ο: ΕΙΔΙΚΕΣ ΔΑΠΑΝΕΣ ΠΟΥ ΒΑΡΥΝΟΥΝ ΤΟΝ ΑΝΑΔΟΧΟ

24.1. Οι τιμές μονάδος του τιμολογίου αναφέρονται σε μονάδες περαιωμένης εργασίας ή προμήθειας υλικών. Κατά συνέπεια οι τιμές αυτές καλύπτουν εξ ολοκλήρου τις εργασίες που αναφέρονται στις Πρότυπες Τεχνικές Προδιαγραφές, ανεξάρτητα αν αυτές εμφανίζουν μικρές ή μεγάλες δυσχέρειες εκτέλεσής τους. Κατόπιν αυτού, ο ανάδοχος δεν δικαιούται καμία άλλη πληρωμή ή αποζημίωση για την πλήρη και έντεχνη εκτέλεση κάθε εργασίας. Σύμφωνα με τα ανωτέρω, σε όλες τις τιμές μονάδος του Τιμολογίου περιλαμβάνονται:

- Οι δαπάνες λειτουργίας των μηχανημάτων που απαιτούνται για την κατασκευή της εργασίας, ήτοι τα μισθώματα, τα απαιτούμενα καύσιμα και λιπαντικά, η επιβάρυνση λόγω ημεραργιών από οποιαδήποτε αιτία (παραλαβή και επιστροφή του μηχανήματος, δυσμενείς καιρικές συνθήκες, βλάβες, εορτές κλπ) ή λόγω επισκευών και συντήρησης των μηχανημάτων, οι δαπάνες παραλαβής, μεταφοράς επί τόπου και επιστροφής μηχανημάτων, οι δαπάνες εγκατάστασης και τα ασφάλιστρά τους, οι δαπάνες για την κανονική λειτουργία των εγκαταστάσεων του εργοταξίου (ύδρευση, θέρμανση κλπ).
- Οι δαπάνες για το απαιτούμενο προσωπικό μηχανικού εξοπλισμού και των λοιπών συνεργείων από εργοδηγούς, μηχανοτεχνίτες, τεχνίτες, ειδικευμένους και ανειδίκευτους εργάτες, για ημερομίσθια αυτών, ημεραργίες ασφάλισης, δώρα εορτών, ιατρικής τους περίθαλψης κλπ
- Οι δαπάνες των υλικών που απαιτούνται, έστω και αν δεν αναφέρονται ρητά αλλά είναι απαραίτητα για την πλήρη και έντεχνη εκτέλεση κάθε είδους εργασίας, με την φορτοεκφόρτωση και μεταφορά στον τόπο των έργων. Επίσης περιλαμβάνονται και οι κάθε είδους ασφαλίσεις υλικών.
- Τα έξοδα αποθήκευσης και φύλαξης των μηχανημάτων και των υλικών.
- Οι δαπάνες φορτοεκφόρτωσης και μεταφοράς όλων και κάθε είδους υλικών που απαιτούνται για την εκτέλεση των εργασιών από τους τόπους ή θέσεις προμήθειας ή παραγωγής μέχρι της ενσωμάτωσής τους στο έργο. Η μεταφορά πληρώνεται επιπλέον, μόνο σε περίπτωση που αυτό σαφώς αναφέρεται στο τιμολόγιο μελέτης.
- Οι δαπάνες αποζημίωσης ιδιοκτητών πηγών λήψης κάθε είδους υλικών ή χώρων προσωρινής αποθήκευσής τους. Ο Εργοδότης δεν αναλαμβάνει καμία υποχρέωση διενέργειας απαλλοτριώσεων χώρων λήψης αποθήκευσης κλπ υλικών.
- Οι δαπάνες κατασκευής όλου ή μέρους εργασιών δια χειρών εργατοτεχνιτών, στις περιπτώσεις εκείνες, που είναι αδύνατο ή δεν ενδείκνυται με μηχανήματα ή κρίνεται απαραίτητη, για καλύτερη εκτέλεση του έργου, από την Υπηρεσία.
- Οι δαπάνες υπαίθρου και γραφείου για τη λήψη στοιχείων, καταμέτρηση υλικών κλπ, σύνταξη και εκτύπωση σε τετραπλούν των επιμετρητικών στοιχείων καθώς και των τελικών κατασκευαστικών σχεδίων εις διπλούν.
- Γενικά κάθε δαπάνη που δεν κατονομάζεται ρητά αλλά είναι απαραίτητη για την πλήρη και έντεχνη εκτέλεση της εργασίας, στην οποία αναφέρεται η σχετική τιμή του Τιμολογίου.

- Οι δαπάνες εκτέλεσης και επανάληψης απασών των απαιτούμενων δοκιμών των εγκαταστάσεων μέχρι πλήρους ικανοποίησης των απαιτητών αποτελεσμάτων τους.
- Οι δαπάνες επιθεώρησης των εγκαταστάσεων και επανόρθωσης κάθε βλάβης ή ζημίας κατά την περίοδο εγγύησης.
- Οι δαπάνες διοδίων των μεταφορικών μέσων του Αναδόχου και οι δαπάνες ζύγισης της καθαρής ασφάλτου και των ασφαλτομιγμάτων κλπ υλικών, όταν απαιτείται.
- Οι δασμοί και λοιποί φόροι, τέλη εισφοράς και δικαιώματα για προμήθειες εξοπλισμού και εφοδίων του έργου. Προκειμένου για είδη εσωτερικού, ο φόρος κύκλου εργασιών και τα τέλη χαρτοσήμου όπου ισχύουν και γενικότερα όλοι οι φόροι, δασμοί, τέλη, κρατήσεις κλπ, που θα ισχύουν κατά την κατασκευή του έργου. Σύμφωνα με τις διατάξεις του άρθρου 26 του Κώδικα Νόμων για Τελωνειακό Δασμολόγιο Εισαγωγής και τις διατάξεις του Ν 3215/55 όπως ισχύει σήμερα, δεν παρέχεται ουσιαστικά στην Υπηρεσία που θα εποπτεύσει την κατασκευή του έργου ή σε άλλη Υπηρεσία η δυνατότητα να εγκρίνει χορήγηση ή να χορηγήσει οποιαδήποτε βεβαίωση για την παροχή οποιασδήποτε ατέλειας ή απαλλαγής από τους δασμούς και τους υπόλοιπους φόρους, εισφορές και δικαιώματα στα υλικά και είδη εξοπλισμού του έργου, ούτε στους ενδιαφερόμενους δικαίωμα να ζητήσουν χορήγηση τέτοιας ατέλειας ή απαλλαγής έμμεσα ή άμεσα. Η προμήθεια, εγκατάσταση, λειτουργία, κλπ του εργοταξιακού εργαστηρίου, σε συνδυασμό και με τις δαπάνες ποιοτικού ελέγχου σε αναγνωρισμένα εργαστήρια.
- Η τοποθέτηση πινακίδων με την αναγραφή στοιχείων του έργου, σύμφωνα με τις σχετικές διατάξεις περί δημοσιότητας των εκτελούμενων έργων
- Οι κάθε είδους μετρήσεις και λήψη στοιχείων (υψομέτρων, διαστάσεων κλπ)
- Οι κάθε είδους μελέτες που αναφέρονται αναλυτικά στα συμβατικά τεύχη, καθώς και τυχόν χρήση ευρεσιτεχνιών μετ' αποζημίωσης των δικαιούχων.
- Οι μελέτες σύνθεσης σκυροδέματος που τυχόν συντάξει ο Ανάδοχος και οι εργαστηριακές εξετάσεις και μελέτες σύνθεσης των ασφαλτομιγμάτων και των ασφαλιστικών σκυροδεμάτων.
- Η εξασφάλιση των αναγκαίων χώρων για την απόθεση προϊόντων ορυγμάτων, περισσευμάτων φυτικών γαιών, υπολειμμάτων κάθε είδους έργων όπως και οποιουδήποτε περισσεύματος υλικών, ανεξάρτητα από το χρόνο εκτέλεσης της εργασίας, τη διάρκεια αυτής ή το μέγεθος της απαιτούμενης έκτασης (σε συσχετισμό με το δημοπρατούμενο έργο).
- Οι δαπάνες αποκατάστασης τοπίου και των εν γένει μέτρων για την προστασία του περιβάλλοντος.
- Οι δαπάνες που συνεπάγονται τα μέτρα ασφάλειας και υγιεινής των εργαζομένων που θα πρέπει να εξασφαλίσει ο Ανάδοχος στο εργοτάξιο κατά την κατασκευή των έργων.
- Οι μισθοί και παντός είδους αποζημιώσεις, ασφαλίσεις και έξοδα κίνησης του διοικητικού και τεχνικού προσωπικού του Αναδόχου.
- Οι δαπάνες Ιατρικής περίθαλψης του προσωπικού του Αναδόχου και οι δαπάνες για λειτουργία του εργοταξίου (ύδρευση, θέρμανση, κλιματισμός).
- Τα έξοδα ασφάλισης ή αποζημίωσης ατυχημάτων του προσωπικού του Αναδόχου και κάθε φύσης αποζημίωσης προς τρίτους.
- Παντός είδους φόροι, τέλη εγγύησης, τόκοι κίνησης, κεφάλαια και λοιπές πάσης φύσεως επιβαρύνσεις, εκτός του Φόρου Προστιθέμενης Αξίας.

- Έξοδα εφαρμογής των εγκεκριμένων χαράξεων, δοκιμής των υλικών και δοκιμών, εν γένει για την παράδοση σε κανονική λειτουργία των έργων.
- Έξοδα καθαρισμού των έργων και του εργοταξίου και αποκόμισης προϊόντων σε θέση επιτρεπόμενη από την Αρμόδια Αρχή.
- Το όφελος του Αναδόχου.

24.2. Στο ποσό των ενσωματωμένων στη τιμή της προσφοράς γενικών εξόδων του Αναδόχου περιλαμβάνονται οι δαπάνες των εργαλείων, των επισφαλών εξόδων επιστασίας, των κάθε είδους κρατήσεων, φόρων, τελών, δασμών, δικαιωμάτων, ασφαλίσεων κλπ δημοσιεύσεων, διακηρύξεων, κηρυκείων, συμφωνητικού, των θέσεων εγκαταστάσεων μηχανημάτων και εργοταξίων γενικά, των προσπελάσεων, προς τα εργοτάξια και τις θέσεις αποθήκευσης των υλικών κάθε είδους

24.3. Ο Εργοδότης δεν αναλαμβάνει καμία υποχρέωση για πρόσθετη αποζημίωση του Αναδόχου για τυχόν δυσχέρειες εκμετάλλευσης των λατομείων και λοιπών πηγών ή από την ανάγκη δημιουργίας εγκατάστασης θραύσης και χώρων αποθήκευσης υλικών μακριά από τις πηγές λήψης, ήτοι χειμάρρων λατομείων κλπ, που θα παρουσιασθεί ή από τυχόν δυσχέρειες μεταφορών από οποιαδήποτε αιτία.

24.4. Οι δαπάνες κατασκευής και συντήρησης των προσπελάσεων για την, κατά την διάρκεια εκτέλεσης των έργων, ακώλυτο και ασφαλή εξυπηρέτηση της διενεργούμενης κυκλοφορίας για την κατασκευή και επίβλεψη του έργου, βαρύνουν τον Ανάδοχο. Σε ότι αφορά τις οδούς που βρίσκονται σε λειτουργία, ο Ανάδοχος πρέπει να έχει υπόψη του ότι δεν δύναται να κυκλοφορήσει οχήματα βάρους μεγαλύτερου εκείνου για το οποίο έχει υπολογισθεί η αντοχή του οδοστρώματος, ώστε να αποφευχθεί η καταστροφή του. Οποσδήποτε εφ' όσον κάνει χρήση τέτοιων οδών (μέσα στους ανωτέρω περιορισμούς) υποχρεούται να προβεί στη συντήρηση και των οδών αυτών καθ' όλη την διάρκεια της πλήρους εκτέλεσης της σύμβασης, χωρίς οποιαδήποτε αποζημίωση από την αρμόδια αρχή.

24.5. Εννοείται ότι σε κάθε περίπτωση ο Ανάδοχος είναι υπεύθυνος για κάθε ζημία ή ατύχημα που θα συμβεί.

24.6. "Καθολική αρμοδιότητα και ευθύνη αναδόχου"

Όλα τα αντικείμενα της παρούσας εργολαβίας, τα περιγραφόμενα στα Τεύχη Δημοπράτησης, είναι της "Καθολική αρμοδιότητας και ευθύνης του Αναδόχου" και περιλαμβάνονται στη τιμή της προσφοράς του, εφ' όσον δεν αναφέρεται σαφώς και ρητώς συγκεκριμένη αρμοδιότητα του Φορέα κατασκευής ή τρίτου Φορέα.

Η "καθολική αρμοδιότητα και ευθύνη Αναδόχου" περιλαμβάνει - είτε αυτό αναγράφεται ειδικότερα κατ' άρθρο ή παράγραφο είτε όχι - ενδεικτικά όχι όμως περιοριστικά όλες τις κάτωθι υποχρεώσεις:

- Μέριμνα, έξοδα, υλικά, μέσα, εξοπλισμό, προσωπικό, ευθύνη, μέτρα ασφαλείας, μέτρα αποκατάστασης τοπίου, μέτρα σήμανσης, μέτρα ασφαλούς κυκλοφορίας και εργασίας, μέτρα για αποφυγή ρύπανσης του Εθνικού ή Επαρχιακού οδικού δικτύου ή αποκατάστασης αυτού σε περίπτωση ρύπανσης, διαδικασίες και έξοδα κλπ πάσης φύσεως αδειοδοτήσεων, διαδικασίες έξοδα κλπ σύνταξης και υποβολής Μ.Π.Ε και

έγκρισης περιβαλλοντικών όρων κλπ κατά περίπτωση, σύμφωνα και με τα αναφερόμενα στα συμβατικά τεύχη, αποκλειστικής ευθύνης του Αναδόχου για οτιδήποτε σχετίζεται με την κατασκευή του συνολικού έργου.

- Υποχρέωση εντοπισμού σε οποιοδήποτε σημείο της χώρας ή/και εκτός αυτής, καθώς και απόκτησης δικαιώματος χρήσης ή τυχόν απαιτούμενης ενοικίασης ή αγοράς ή αποζημίωσης κλπ δανειοθαλάμων ή θέσης απόληψης ή εγκαταστάσεων όλων των υλικών που θα χρησιμοποιηθούν στο έργο, με τα προδιαγραφόμενα χαρακτηριστικά.
- Υποχρέωση πραγματοποίησης εκσκαφών, φορτοεκφόρτωσης μετά σταλίας, προμήθειας και μεταφοράς όλων των υλικών, αντικειμένων, εξοπλισμού, εργαστηρίων, και εγκαταστάσεων στο χώρο του έργου ή σε εργαστήρια της αποδοχής του εργοδότη σ' οποιοδήποτε μέρος της Επικράτειας για έλεγχο, αναλύσεις κλπ, μετά της αντίστοιχης λήψης δειγμάτων και αποζημίωσης των εργαστηρίων, εκτέλεση των προβλεπόμενων και προδιαγραφόμενων κατά περίπτωση εργαστηριακών ελέγχων με κάθε πρόσφορο τρόπο ή μέθοδο.
- Φορτοεκφόρτωση, απομάκρυνση και διάθεση τυχόν αχρήστων ή ακαταλλήλων ή ρεταλιών σε χώρους αποδοχής του εργοδότη ή αρμοδίων κρατικών υπηρεσιών, διάστρωση, διασπορά υλικών, αναμόχλευση προς ομογενοποίηση, τεχνική , ανάμιξη, ύγρανση, συμπίκνωση, φινίρισμα, λείανση, συγκολλήσεις, έλεγχο συγκολλήσεων μετά του απαιτούμενου εξοπλισμού, αποκατάσταση μη στεγανών συγκολλήσεων.
- Επισκευή ή αντικατάσταση σημείων που θα διαπιστωθεί φθορά ή διάτρηση, καλουπάματα, προμήθεια και τοποθέτηση οπλισμών και κατασκευή σκελετών από οπλισμένο σκυρόδεμα, κατασκευή μεταλλικών κατασκευών, άλλων διαφόρων οικοδομικών κατασκευών, οδοποιίας, χωματοργικών, Η/Μ εγκαταστάσεων κλπ, προστασία από καιρικές συνθήκες, καθώς και ανάλογους εργαστηριακούς ελέγχους με επιτόπου εργαστήρια ή σε εργαστήρια της αποδοχής του εργοδότη μετά της αντίστοιχης αποζημίωσης τους.

Τυχόν αποξήλωση και επανακατασκευή υλικών ή κατασκευών ή εγκαταστάσεων ή γεωτρήσεων σε περίπτωση αστοχίας ή μη τήρησης προδιαγραφών των συμβατικών τευχών και της μελέτης κλπ, κατά την κρίση της επίβλεψης

Από τα παραπάνω περιγραφέντα, δεν είναι της "καθολικής αρμοδιότητας και ευθύνης Αναδόχου" και δεν περιλαμβάνονται στην προσφορά του μόνο συγκεκριμένα αντικείμενα, εφόσον και μόνον όταν σαφώς, ρητώς και επακριβώς αναφέρονται και περιγράφονται σε συγκεκριμένα σημεία της Διακήρυξης, της Τ.Π-ΤΠ και των λοιπών συμβατικών τευχών ως αρμοδιότητες του Φορέα κατασκευής ή άλλου τρίτου Φορέα.

24.7. Τον Ανάδοχο επίσης βαρύνουν:

α) Οι πρόσθετες δαπάνες και επιβαρύνσεις που τυχόν θα προκύψουν κατά το στάδιο εκτέλεσης των εργασιών από την ανάγκη σύγχρονης εκμετάλλευσης πηγών κάποιων υλικών και από άλλη προγενέστερη ή μεταγενέστερη εργολαβία.

β) Η δαπάνη λήψης εγχρώμων φωτογραφιών κατά τις φάσεις του έργου, βιντεοταινιών VHS, η υποβολή τους στην Υπηρεσία μαζί με τα αρνητικά τους και λοιπών παραστατικών στοιχείων του έργου που εκτελείται, όπως τήρησης και υποβολής πλήρων στατιστικών στοιχείων αυτού, ημερολογίου έργου και βιβλίου καταμέτρησης των εργασιών.

γ) Οι δαπάνες σύναψης της Σύμβασης.

δ) Οι δαπάνες για όλες τις ενέργειες, διαδικασίες που απαιτούνται (υποβολή μελετών κλπ) για αδειοδότηση, ηλεκτροδότηση των εγκαταστάσεων, σύνδεση αυτών με δίκτυα ΔΕΗ κλπ., όχι όμως οι δαπάνες τυχόν μεταφοράς δικτύων μέχρι το γήπεδο του έργου, εκτός και αν αυτό ρητά περιλαμβάνεται στο τιμολόγιο προσφοράς.

ε) Οι δαπάνες προσωρινής σήμανσης κατά το στάδιο εκτέλεσης του έργου και γενικά κάθε άλλη δαπάνη που δεν κατονομάζεται ρητά.

ζ) Οι δαπάνες που απαιτούνται για τη μεταφορά γραμμών των δικτύων ηλεκτρισμού, τηλεφωνίας, νερού, οι οποίες είναι απαραίτητες για την λειτουργία της εγκατάστασης από την είσοδο του έργου, μέχρι τα σημεία εσωτερικής διανομής της εγκατάστασης

ΑΡΘΡΟ 25ο: ΧΡΗΣΗ ΤΟΥ ΕΡΓΟΥ ΠΡΟ ΤΗΣ ΑΠΟΠΕΡΑΤΩΣΗΣ

Η χρήση του έργου, παράλληλα με την εκτέλεση των εργασιών και της φύσεως αυτών, επαφίεται στην κρίση της Υπηρεσίας, σύμφωνα με το άρθρο 169 του Ν. 4412/16.

ΑΡΘΡΟ 26ο: ΠΡΟΣΤΑΣΙΑ ΤΟΠΙΟΥ – ΚΑΘΑΡΙΣΜΟΣ

Ο Ανάδοχος υποχρεούται να λάβει και να συμμορφωθεί προς τις εντολές της Υπηρεσίας σχετικά με την προστασία του περιβάλλοντος και του τοπίου της περιοχής του έργου

Ο ανάδοχος υποχρεούται με δικές του δαπάνες (χωρίς πρόσθετη αποζημίωση, αφού οι εν λόγω δαπάνες περιλαμβάνονται στις τιμές μονάδος που προσέφερε και στις γενικές δαπάνες που τον βαρύνουν) πριν από την παράδοση για χρήση του έργου, να αφαιρέσει και να απομακρύνει από τους γύρω χώρους και γενικά από το εργοτάξιο, τα απορρίμματα, εργαλεία, ικρίωματα, μηχανήματα, υλικά, προσωρινές εγκαταστάσεις μηχανημάτων κλπ, να ισοπεδώσει τους χώρους επάνω στους οποίους ήταν τοποθετημένα ή εγκατεστημένα κλπ.

ΑΡΘΡΟ 27ο: ΓΕΝΙΚΕΣ ΔΙΑΤΑΞΕΙΣ - ΚΑΤΑΣΚΕΥΑΣΤΙΚΑ ΣΤΟΙΧΕΙΑ – ΦΩΤΟΓΡΑΦΙΕΣ

27.1. Ο ανάδοχος είναι υποχρεωμένος μετά την αποπεράτωση του έργου και πριν από την προσωρινή παραλαβή να παραδώσει, εφόσον ζητηθούν, στην Υπηρεσία φωτογραφίες του έργου καθώς και κατασκευαστικά σχέδια.

27.2. Ο ανάδοχος υποχρεούται να παρέχει χωρίς προφάσεις την δυνατότητα μετακίνησης, με δικά του μέσα και δαπάνες του, επί τόπου του έργου του τεχνικού προσωπικού επίβλεψης, κάθε φορά που ειδοποιείται γι' αυτό το σκοπό.

ΑΡΘΡΟ 28ο: ΑΣΦΑΛΙΣΗ ΤΟΥ ΕΡΓΟΥ

28.1 ΓΕΝΙΚΟΙ ΟΡΟΙ

28.1.1 Κατά τη σύναψη των ασφαλίσεων του ο Ανάδοχος οφείλει να λαμβάνει υπόψη του και να συμμορφώνεται με τις διατάξεις της κείμενης Νομοθεσίας, όπως ισχύει κατά την ημέρα σύναψης των ασφαλιστικών συμβάσεων.

28.1.2 Ομοίως οφείλει να έχει υπόψη του την περί ασφαλίσεων Νομοθεσία της Ευρωπαϊκής Ένωσης και να συμμορφώνεται προς τις διατάξεις των Κοινοτικών Οδηγιών.

28.1.3 Ο Ανάδοχος οφείλει να συμμορφώνεται με τους όρους των ασφαλιστηρίων.

28.1.4 Ως ασφάλιση θεωρείται η πρωτασφάλιση, σύμφωνα με τις διατάξεις του άρθρου 102 του Ν.Δ.400/1970. Οι αντασφαλίσεις δεν υπόκεινται στις ρυθμίσεις του Ν.Δ. 400/1970 και συνεπώς δεν γίνονται δεκτές ως ασφαλιστήρια του Έργου.

28.1.5 Κάθε ασφάλιση, της οποίας το ασφαλιστήριο εκδίδεται στην Ελλάδα, ή στην αλλοδαπή, θα προσυπογράφεται από τον αντιπρόσωπο στην Ελλάδα της εκδότριας και διέπεται από το Ν.Δ.400/1970, όπως τροποποιήθηκε με το Π.Δ. 118/1985.

28.1.6 Οι παρεχόμενες ασφαλίσσεις δεν απαλλάσσουν ούτε περιορίζουν κατά οποιοδήποτε τρόπο τις υποχρεώσεις και τις ευθύνες του Ανάδοχου που απορρέουν από τη σύμβαση του Έργου, ιδιαίτερα σε ότι αφορά τις προβλεπόμενες από τις σχετικές ασφαλιστικές συμβάσεις εξαιρέσεις, εκπτώσεις, προνόμια, περιορισμούς κλπ., και ο ανάδοχος παραμένει αποκλειστικά υπεύθυνος για την αποκατάσταση ζημιών σε πρόσωπα ή/ και πράγματα και πέραν από τα ποσά κάλυψης των πιο πάνω ασφαλιστηρίων.

28.1.7 Όλες οι ασφαλιστικές συμβάσεις :

- θα έχουν καταρτισθεί εγγράφως

- θα περιλαμβάνουν όρους οι οποίοι θα συμμορφώνονται πλήρως με τις διατάξεις της κείμενης νομοθεσίας, όπως ισχύει κατά την ημέρα σύναψης των ασφαλιστικών συμβάσεων.

28.1.8 Η εκ μέρους του Αναδόχου καταβολή του πρώτου ασφαλιστρού που αποτελεί ασφαλιστικό βάρος και που είναι απαραίτητη για την έναρξη των εννόμων αποτελεσμάτων της ασφάλισης, θα γίνεται με την έναρξη ισχύος της ασφαλιστικής περιόδου.

28.1.9 Οι ασφαλιστικές εταιρείες θα λειτουργούν νόμιμα, με δόκιμη δραστηριότητα, σε χώρες μέλη της Ευρωπαϊκής Ένωσης και του Ε.Ο.Χ., θα είναι φερέγγυες στο μέτρο των υποχρεώσεων που αναλαμβάνουν για το παρόν έργο και θα μπορούν να ασφαλίζουν παρεμφερή έργα χωρίς να παραβιάζονται οι όροι των Τευχών Δημοπράτησης και η Ελληνική Νομοθεσία.

Ο ΚτΕ έχει το δικαίωμα να ελέγχει την φερεγγυότητα των ασφαλιστικών εταιριών, ο δε Ανάδοχος υποχρεούται στην υποβολή οποιωνδήποτε κατάλληλων στοιχείων λυσιτελούς ελέγχου.

28.1.10 Όλες οι ασφαλιστικές συμβάσεις θα συνάπτονται σε ΕΥΡΩ.

28.1.11

(1) Ο Ανάδοχος υποχρεούται να θέτει στην διάθεση των ασφαλιστών κάθε στοιχείο από την Τεχνική Προσφορά που υπέβαλε ως διαγωνιζόμενος και κάθε αντίστοιχο στοιχείο που έχει θέσει ο Κ.τ.Ε., υπόψη των διαγωνιζόμενων, όπως επίσης και τις εν συνεχεία έρευνες και μελέτες που εκτέλεσε/ συνέταξε ως ανάδοχος.

Επίσης υποχρεούται να επιτρέπει την προσπέλαση των εργοταξίων του, αποθηκών του κλπ. από τους εκπροσώπους των ασφαλιστών, αν του το ζητούν.

Επισημαίνεται ακόμη ότι για κάθε πρόκληση φθοράς ή βλάβης που θα συμβεί στο έργο από οποιαδήποτε αιτία ακόμη και από ανωτέρα βία ο Ανάδοχος υποχρεούται να ενημερώνει τόσο τον Κ.τ.Ε όσο και τους ασφαλιστές του.

(2) Ο ΚτΕ έχει το δικαίωμα

- να επικοινωνεί απ' ευθείας με τους ασφαλιστές

- να παρέχει στους ασφαλιστές στοιχεία που έχει υποβάλει ο Ανάδοχος

- να παρέχει στους ασφαλιστές στοιχεία δικών του παρατηρήσεων και ελέγχων

Η υπό του ΚτΕ άσκηση του δικαιώματος τούτου δεν συνεπάγεται δικαίωμα του Αναδόχου για οποιασδήποτε φύσης αποζημιώσεις.

28.1.12 Επισύρεται η προσοχή του Αναδόχου στα παρακάτω :

(1) Οι αλλοδαπές και συνεπώς και οι ελληνικές ασφαλιστικές επιχειρήσεις υπόκεινται υποχρεωτικά στην αρμοδιότητα των ελληνικών δικαστηρίων και κάθε ασφαλιστήριο που έρχεται

σε αντίθεση προς τον κανόνα δημοσίας τάξεως του άρθρου 23 παράγρ. 2 του Ν.Δ.400/1970 είναι άκυρο.

(2) Αντίγραφα ασφαλιστηρίων συμβολαίων δεν θα γίνονται δεκτά παρά μόνο εάν έχουν επικυρωθεί από φορέα αρμόδιο για την έκδοση κυρωμένων αντιγράφων

(3) Η αποζημίωση της ασφαλιστικής εταιρίας κρίνεται από το δίκαιο του τόπου σύνταξης και εκτέλεσης της ασφαλιστικής σύμβασης, αδιάφορο εάν αυτή παραπέμπει σε ξένους κανόνες. Το ίδιο ισχύει για την θεμελίωση της αντικειμενικής ευθύνης, η οποία κρίνεται από το δίκαιο του τόπου.

28.2 ΕΙΔΙΚΕΣ ΡΗΤΡΕΣ ΓΙΑ ΤΙΣ ΠΕΡΙΠΤΩΣΕΙΣ ΜΗ ΣΥΜΜΟΡΦΩΣΗΣ ΤΟΥ ΑΝΑΔΟΧΟΥ ΜΕ ΤΙΣ ΥΠΟΧΡΕΩΣΕΙΣ ΤΟΥ

28.2.1 Αν απαιτείται αλλαγή ασφαλιστικής εταιρείας, ή τροποποίηση των όρων της ασφαλιστικής σύμβασης, ή αμφότερα, ο Ανάδοχος υποχρεούται να συμμορφώνεται εντός μηνός από τη σχετική ειδοποίηση.

Σε περίπτωση που Ανάδοχος παραλείψει, ή αμελήσει να συμμορφωθεί με τις ασφαλιστικές του υποχρεώσεις, ή οι ασφαλίσεις που συνολογήσει κριθούν από τον ΚτΕ σαν μη συμβατές με τις αντίστοιχες συμβαικικές απαιτήσεις, ο ΚτΕ δικαιούται να συνάψει στο όνομα και με δαπάνες του Αναδόχου την(τις) αντίστοιχη(ες) ασφαλιστική(ές) σύμβαση(εις), στην περίπτωση αυτή θα ενεργεί με ανέκκλητη εντολή και για λογαριασμό του σαν πληρεξούσιος. Τα ασφάλιστρα και οι σχετικές δαπάνες σύναψης της(των) σύμβασης (ων) θα καταβληθούν από τον Ανάδοχο εντός 15 ημερολογιακών ημερών από της σχετικής ειδοποίησης. Σε περίπτωση μη εμπρόθεσμης καταβολής, θα επιβαρύνονται με τον νόμιμο τόκο υπερημερίας. Σε περίπτωση που παρέλθει τρίμηνο χωρίς η καταβολή να έχει συντελεσθεί, ο ΚτΕ έχει το δικαίωμα:

- να συμψηφίσει το σχετικό ποσό (με τους τόκους υπερημερίας) με επόμενη πληρωμή προς τον Ανάδοχο, αν υπάρχει.

- ή να εκπέσει το σχετικό ποσό (με τους τόκους υπερημερίας) από τις οποιασδήποτε φύσης εγγυήσεις που έχει στα χέρια του.

- ή να αναζητήσει το οφειλόμενο ποσό (με τους τόκους υπερημερίας) με τις νόμιμες διαδικασίες είσπραξης οφειλής προς το Δημόσιο.

Οι τόκοι υπερημερίας θα υπολογίζονται :

- για τα ασφάλιστρα, από την ημερομηνία καταβολής τους και

- για τα λοιπά έξοδα από την ημερομηνία κοινοποίησης προς τον Ανάδοχο των οφειλόμενων ποσών.

28.2.2 Σε περίπτωση που ο Ανάδοχος αμελεί, ή δυστροπεί να καταβάλει στους ασφαλιστές το οφειλόμενο ποσό των ασφαλίσεων, ο ΚτΕ, για να αποφύγει ενδεχόμενη ακύρωση των ασφαλιστηρίων, δικαιούται να καταβάλει τα ασφάλιστρα στους ασφαλιστές, με χρέωση και για λογαριασμό του Αναδόχου, μετά την προηγούμενη ειδοποίησή του.

Σε τέτοια περίπτωση, η εκ μέρους του ΚτΕ είσπραξη των ποσών των ασφαλίσεων που κατέβαλε, προσαυξημένων με τους τόκους υπερημερίας, θα γίνεται σύμφωνα με την παρ.

28.2.1. Οι τόκοι υπερημερίας θα προσμετρούνται από την ημερομηνία καταβολής των ασφαλίσεων.

28.2.3 Ο Ανάδοχος υποχρεούται να καταβάλει στον (στους) δικαιούχο(ους) κάθε ποσό που δεν μπορεί να εισπραχθεί από τους ασφαλιστές λόγω εξαιρέσεων, απαλλαγών κλπ., σύμφωνα με τους όρους των ασφαλιστηρίων.

Σε περίπτωση δυστροπίας του Αναδόχου, ο ΚτΕ έχει το δικαίωμα

- να παρακρατεί το αντίστοιχο ποσό από την επόμενη καιαβολή προς τον Ανάδοχο
- ή να εκπέσει από τις εγγυήσεις που έχει στα χέρια του.

28.2.4 Σε περίπτωση που η ασφαλιστική εταιρία με την οποία ο Ανάδοχος συνήψε ασφαλιστική σύμβαση, παραλείπει, ή αρνηθεί να εξοφλήσει (μερικά ή ολικά) οποιαδήποτε ζημία κλπ, για οποιοδήποτε λόγο ή αιτία, ο Ανάδοχος έχει την αποκλειστική ευθύνη για την αποκατάσταση της μη εξοφλημένης ζημιάς, ή βλάβης, ή καταβολής αποζημίωσης κλπ., σύμφωνα με τους όρους της Σύμβασης. Ο ΚτΕ, σε περίπτωση δυστροπίας του Αναδόχου, θα υπολογίσει το αντίστοιχο ποσό και θα το συμψηφίσει με την προς τον Ανάδοχο προσεχή πληρωμή του. Εάν δεν προβλέπεται προσεχής πληρωμή, ο ΚτΕ θα το εκπέσει από τις οποιασδήποτε φύσης εγγυήσεις που έχει στα χέρια του.

28.2.5 Σε περίπτωση ολικής ή μερικής διακοπής των εργασιών από υπαιτιότητα του αναδόχου, το Έργο, σε οποιαδήποτε φάση και αν βρίσκεται, θα ασφαλισθεί έναντι όλων των ενδεχομένων κινδύνων από τον ΚτΕ και τα έξοδα της ασφάλισης αυτής θα βαρύνουν τον Ανάδοχο.

28.3 ΑΔΥΝΑΜΙΑ ΠΡΟΣΚΟΜΙΣΗΣ ΑΣΦΑΛΙΣΤΙΚΩΝ ΣΥΜΒΑΣΕΩΝ

Σε περίπτωση αδυναμίας του Αναδόχου να προσκομίσει ασφαλιστική σύμβαση πριν την υπογραφή της σύμβασης του έργου, θα πρέπει να προσκομίσει πριν την υπογραφή της σύμβασης απαραίτητως “Βεβαίωση Ασφάλισης” (Cover Note), όπου να αναφέρονται οι ασφαλιστικές καλύψεις και τα όρια αποζημίωσης που θα περιλαμβάνει το ασφαλιστήριο συμβόλαιο.

Στην περίπτωση αυτή, το ασφαλιστήριο συμβόλαιο πρέπει να υποβληθεί το αργότερο εντός δεκαπέντε (15) ημερών από την υπογραφή της σύμβασης.

28.4 ΑΣΦΑΛΙΣΗ ΤΟΥ ΠΡΟΣΩΠΙΚΟΥ ΤΟΥ ΕΡΓΟΥ

28.4.1 Ο Ανάδοχος υποχρεούται να έχει ασφαλισμένο στο ΙΚΑ και στα λοιπά ασφαλιστικά ταμεία όλο το προσωπικό που απασχολεί ο ίδιος, ή οι υπεργολάβοι του, σύμφωνα με την (εκάστοτε) ισχύουσα Νομοθεσία (Διατάξεις περί ΙΚΑ κλπ)

28.4.2 Ο Ανάδοχος υποχρεούται να ασφαρίζει το εργατοτεχνικό και υπαλληλικό προσωπικό του έναντι ατυχημάτων σε ασφαλιστικές εταιρείες που λειτουργούν νόμιμα, εφόσον το προσωπικό αυτό δεν υπάγεται σε διατάξεις της ισχύουσας Νομοθεσίας (περί ΙΚΑ κλπ).

Η υποχρέωση αυτή ισχύει και για το πάσης φύσεως προσωπικό που απασχολούν, με οποιαδήποτε σχέση εργασίας, οι υπεργολάβοι, προμηθευτές, σύμβουλοι και πάσης φύσεως συνεργάτες του αναδόχου.

Η υποχρέωση αυτή ισχύει τόσο για το ημεδαπό όσο και το αλλοδαπό προσωπικό.

28.4.3 Ο ΚτΕ δικαιούται να ελέγχει την τήρηση των όρων των παρ.28.4.1 και 28.4.2, ο δε Ανάδοχος υποχρεούται να παρέχει στον ΚτΕ όλα τα σχετικά στοιχεία για την πραγματοποίηση των ελέγχων.

28.4.4 Οι όροι των παραπάνω παραγράφων ισχύουν για όλη την διάρκεια της σύμβασης εκτέλεσης του έργου.

28.5 ΑΣΦΑΛΙΣΗ ΤΟΥ ΕΡΓΟΥ “ΚΑΤΑ ΠΑΝΤΟΣ ΚΙΝΔΥΝΟΥ” –ΑΣΦΑΛΙΣΗ ΑΣΤΙΚΗΣ ΕΥΘΥΝΗΣ ΕΝΑΝΤΙ ΤΡΙΤΩΝ-ΚΥΡΙΟΥ ΜΗΧΑΝΙΚΟΥ ΕΞΟΠΛΙΣΜΟΥ

28.5.0. Ασφάλιση έναντι υλικών ζημιών

Ο Ανάδοχος υποχρεούται να ασφαλίσει πλήρως και «κατά παντός κινδύνου» και σύμφωνα με την Ελληνική και Κοινοτική Νομοθεσία, τη συνολική συμβατική αξία του υπό κατασκευήν έργου (συνολική συμβατική δαπάνη χωρίς ΦΠΑ).

Η ασφαλιστική κάλυψη θα παρέχεται έναντι οποιασδήποτε απώλειας, ζημίας ή καταστροφής μερικής ή ολικής, που οφείλεται ή προκαλείται από οποιοδήποτε λόγο ή αιτία εκτός από:

α. ανταρτική δράση, πόλεμο, εισβολή εχθρικής δύναμης στη χώρα, εμφύλιο πόλεμο, στασίαση ή κατάλυση της συνταγματικής τάξης της χώρας.

β. ιονισμό, ακτινοβολία ή μόλυνση ραδιενέργειας από πυρηνικό καύσιμο ή κατάλοιπα από καύση πυρηνικού καυσίμου.

γ. ωστικά κύματα προκληθέντα από αεροπλάνο ή άλλα ιπτάμενα αντικείμενα κινούμενα με ταχύτητα ίση προς την ταχύτητα του ήχου, ή με υπερηχητική ταχύτητα.

δ. πρόστιμα ή/και ποινικές ρήτρες. Θα παρέχεται ασφαλιστική κάλυψη για τα Πάσης Φύσεως Υλικά από τη παραλαβή τους μέχρι την ενσωμάτωσή τους στο έργο.

Η ασφαλιστική κάλυψη θα γίνει αρχικώς για το Συμβατικό Τμήμα του Έργου (πλην ΦΠΑ) και θα αναπροσαρμόζεται ώστε κάθε φορά να συμπεριλαμβάνει τις τυχόν τροποποιήσεις (θετικές ή αρνητικές) του Συμβατικού Αντικειμένου.

Είσοις με το ίδιο ασφαλιστήριο θα ασφαλιζονται "κατά παντός κινδύνου" και η τυχόν «παρακείμενη περιουσία», οι μόνιμες ή/και προσωρινές εργοταξιακές εγκαταστάσεις του Αναδόχου, καθώς επίσης και ο εν γένει μηχανολογικός εξοπλισμός, που θα χρησιμοποιηθεί για την κατασκευή του Έργου. Η διάρκεια της ασφάλισης αρχίζει με την υπογραφή του Εργολαβικού Συμφωνητικού και λήγει με το πέρας της περιόδου "υποχρεωτικής συντήρησης".

28.5.1 Ασφάλιση Αστικής Ευθύνης έναντι Τρίτων

α. Αντικείμενο ασφάλισης

Με την ασφάλιση αυτή θα καλύπτεται η "ΑΣΤΙΚΗ ΕΥΘΥΝΗ" του Αναδόχου έναντι Τρίτων και οι ασφαλιστές θα υποχρεούνται να καταβάλουν αποζημιώσεις σε Τρίτους για σωματικές βλάβες ή θάνατο, ψυχική οδύνη ή ηθική βλάβη και για υλικές ζημιές σε πράγματα, ακίνητα ή κινητά ή και ζώα, που προξενούνται καθ' όλη τη διάρκεια της περιόδου Μελετών - Κατασκευών και περιόδου συντήρησης εξαιτίας των εργασιών κατασκευής, συντήρησης, επισκευής, αποκατάστασης ζημιών του έργου και διαφόρων άλλων ρυθμίσεων, οποτεδήποτε γίνονται αυτές, και εφόσον εκτελούνται στα πλαίσια των συμβατικών υποχρεώσεων του Αναδόχου. Θα καλύπτονται επίσης και ζημιές σε όμορες ιδιοκτησίες /εγκαταστάσεις.

β. Διάρκεια της Ασφάλισης

Η ευθύνη των ασφαλιστών αρχίζει με την υπογραφή της Σύμβασης και λήγει με την Οριστική Παραλαβή του Έργου

γ. Αποζημίωση

(1) Κατά ελάχιστον η ασφάλιση Αστικής Ευθύνης έναντι Τρίτων, κατά την περίοδο εκτέλεσης του Έργου, θα περιλαμβάνει:

Για υλικές ζημιές (θετικές ή αποθετικές) σε πράγματα Τρίτων ανεξάρτητα από τον αριθμό των τυχόν ζημιωθέντων Τρίτων

Για σωματική βλάβη ή Θάνατο Τρίτων κατά άτομο

Για σωματική Βλάβη ή θάνατο Τρίτων μετά από ομαδικό ατύχημα, ανεξάρτητα από τον αριθμό των παθόντων

(2) Ο Ανάδοχος θα είναι ασφαλισμένος για την Αστική Ευθύνη έναντι Τρίτων και κατά την περίοδο Συντήρησης του Έργου.

(3) Θα καλύπτεται επίσης και η εργοδοτική Αστική Ευθύνη του Αναδόχου για την περίπτωση αιχιμαίων στο εργασιολογικό προσωπικό που απασχολείται στο έργο.

28.5.2 Ασφάλιση Κύριου Μηχανικού Εξοπλισμού.

α. Με το ίδιο ως άνω ασφαλιστήριο θα καλύπτεται και ο Κύριος ή Βασικός (Ειδικός και Συνήθης "Βαρέως Τύπου") Μηχανικός Εξοπλισμός, ο οποίος θα χρησιμοποιηθεί στην κατασκευή του Έργου.

Στην κατηγορία αυτή υπάγεται κατ' ελάχιστον οι παρακάτω κατηγορίες μηχανημάτων:

(1) Συνήθης Κύριος Μηχανικός Εξοπλισμός «Βαρέως Τύπου»

Αυτοκινούμενος

Διαμορφωτήρες (ισοπεδωτήρες), Προωθητήρες, Φορτωτές, Χωματοσυλλέκτες (αποξεστές), Εκσκαφείς, Εργοταξιακά Φορητά (Dumpers), Αυτοκινούμενες αντλίες σκυροδέματος, Λιαστροτήρες σκυροδέματος (τύπου GOMACO ή ανάλογου), Πασσαλοειπήκτες, Μηχανήματα κατασκευής εγχύτων πασσάλων, Ασφαλτοδιανομείς (Federal), Διαστροτήρες ασφαλτομίγματος (Finishers), Γερανοί, Οδοστρωτήρες.

Μη αυτοκινούμενος

Συγκροτήματα παραγωγής σκυροδέματος, (Σταθερές) αντλίες σκυροδέματος, Θραυστικά συγκροτήματα, Συγκροτήματα παραγωγής ασφαλιστικού σκυροδέματος, Δομικοί πυργογερανοί.

(2) Εξειδικευμένος Κύριος Μηχανικός Εξοπλισμός

Όπως π.χ.: Συγκροτήματα ολισθαίνοντος ή/και αναρριχόμενου ξυλοτύπου, εξοπλισμός ειδικών συστημάτων γεφυροποιίας με χρήση προκατασκευασμένων δοκών κλπ.

β . Στο Ασφαλιστήριο θα επισυνάπτεται η σχετική κατάσταση με τα χαρακτηριστικά και την ταυτότητα των αντίστοιχων Μηχανημάτων. Η συγκεκριμένη ασφαλιστική κάλυψη θα παρέχεται για αξίες αντικατάστασης των μηχανημάτων με καινούργια, αντίστοιχου τύπου ή τουλάχιστον ίδιας δυναμικότητας.

γ . Ο μηχανικός εξοπλισμός θα είναι ασφαλισμένος έναντι οποιασδήποτε απώλειας ή ζημιάς (εξαιρούμενων των ίδιων εσωτερικής φύσεως μηχανικών ή / και ηλεκτρολογικών βλαβών), που οφείλονται ή προκαλούνται από Ανωτέρα Βία, Ανθρώπινο λάθος ή / και τυχαία περιστατικά.

δ . Ο Ανάδοχος δεν δικαιούται, για οποιαδήποτε περίπτωση, να διεκδικήσει από τον ΚΤΕ αποζημίωση για τυχόν ζημία ή ολική απώλεια μηχανήματος κλπ. ακόμη και για την περίπτωση ανωτέρας βίας.

ε . Η ασφάλιση των μηχανημάτων θα καλύπτει και την μετακίνηση, την μεταφορά και τους αναγκαίους ελιγμούς όλων των μηχανημάτων προς και από την περιοχή του Έργου. Η ευθύνη των ασφαλιστών εκτείνεται σε όλη την χρονική περίοδο από την άφιξη στην περιοχή του έργου μέχρι την απομάκρυνσή τους από αυτό.

28.6 ΑΣΦΑΛΙΣΗ ΑΥΤΟΚΙΝΗΤΩΝ ΚΑΙ ΑΥΤΟΚΙΝΟΥΜΕΝΩΝ ΜΗΧΑΝΗΜΑΤΩΝ ΕΡΓΟΥ (Μ.Ε.)

28.6.1 Ο Ανάδοχος υποχρεούται να έχει ασφαλισμένα σε ασφαλιστική εταιρεία, σύμφωνα με την ισχύουσα Νομοθεσία, τα αυτοκίνητα που προορίζονται για τις ανάγκες και την εξυπηρέτηση των Ερευνών, Κατασκευών και συντήρησης του Έργου, σύμφωνα με τις ισχύουσες σχετικές διατάξεις.

28.6.2 Υπεύθυνος για την τήρηση των όρων και τη φύλαξη των ανωτέρω Ασφαλιστηρίων είναι ο Ανάδοχος, ο οποίος υποχρεούται να τα επιδεικνύει στην Επιβλέπουσα Υπηρεσία για έλεγχο, όποτε του ζητηθεί.

28.6.3 Η σύμβαση ασφαλίσεως αστικής ευθύνης από οχήματα, υποχρεωτικώς θα καταρτισθεί εγγράφως, χωρίς τα μέλη να μπορούν να συμφωνήσουν εγκύριως άλλη ρύθμιση.

28.6.4 Σε ότι αφορά την εντός του εργοταξίου κυκλοφορία των οχημάτων, πέρα από την υποχρεωτική ασφάλιση, η επιπλέον ασφάλιση, η οποία επιβάλλεται από την κείμενη Νομοθεσία, μπορεί να γίνει και με ενιαίο ασφαλιστήριο που να αφορά όλο το μηχανικό εξοπλισμό.

28.6.5 Διευκρινίζεται ότι τα Αυτοκινούμενα Μηχανήματα Έργων πρέπει να έχουν ατομική ασφάλιση με βάση τον αριθμό κυκλοφορίας τους και όχι τον αριθμό πλαισίου τους.

28.6.6 Ως Αυτοκινούμενα Μηχανήματα Έργων, που εφοδιάζονται με πινακίδες Μ.Ε., είναι όσα ορίζονται σύμφωνα με την πλέον πρόσφατη ενημέρωση (ΥΠΕΧΩΔΕ/ΓΓΔΕ/Δ13ε/5-7-2005) του σχετικού πίνακα από την Αρμόδια Επιτροπή Κατάταξης.

28.6.7 Τα όποια μηχανήματα εκτελούν την ίδια εργασία με αυτοκινούμενα Μ.Ε. χωρίς να είναι τοποθετημένα επί αυτοκινούμενου πλαισίου («ΣΤΑΤΙΚΑ» ΜΗΧΑΝΗΜΑΤΑ ΕΡΓΩΝ) δεν εμπίπτουν στις υποχρεώσεις ασφαλίσεως της παρούσας παραγράφου.

28.7 ΕΙΔΙΚΟΙ ΟΡΟΙ ΠΟΥ ΠΡΕΠΕΙ ΝΑ ΠΕΡΙΛΑΜΒΑΝΟΝΤΑΙ ΣΤΙΣ ΑΣΦΑΛΙΣΤΙΚΕΣ ΣΥΜΒΑΣΕΙΣ ΤΟΥ ΕΡΓΟΥ.

Στο ασφαλιστήριο των καλύψεων του έργου «καιά παντός κινδύνου» θα περιλαμβάνονται οπωσδήποτε οι ακόλουθοι ειδικοί όροι :

28.7.1 Στην έννοια της λέξης Ασφαλιζόμενος περιλαμβάνεται ο Ανάδοχος και το πάσης φύσεως προσωπικό που απασχολείται με οποιαδήποτε συμβατική σχέση εργασίας με αυτόν στα πλαίσια του συγκεκριμένου Έργου, καθώς επίσης και ο Κύριος του Έργου (ΚτΕ), οι τυχόν Υπεργολάβοι και οι Μελετητές.

28.7.2 Ο ΚτΕ., οι εκπροσωπούσες Υπηρεσίες και το εν γένει προσωπικό τους, οι Σύμβουλοι του ΚτΕ (και /ή των Υπηρεσιών του) και το προσωπικό τούτων θεωρούνται Τρίτα πρόσωπα, σύμφωνα με τους όρους και τις εξαιρέσεις της ασφαλιστικής κάλυψης με την εφαρμογή του παραρτήματος “ Διασταυρούμενη ευθύνη αλλήλων” (cross liability), το οποίο καλύπτει την αστική ευθύνη των ασφαλιζόμενων φορέων.

28.7.3 Η ασφαλιστική εταιρία θα υποχρεούται να αποκρούει οποιαδήποτε αγωγή εγείρεται τυχόν κατά :

- του Αναδόχου
- και /ή των Μελετητών και Συμβούλων του
- και / ή του ΚτΕ
- και / ή των Εκπροσωπουσών τον ΚτΕ Υπηρεσιών και / ή των Συμβούλων τους
- Και /ή μέρους ή/ και του συνόλου του προσωπικού των παραπάνω με την αιτίαση ευθύνης τους ή συνυπευθυνότητάς τους στη βλάβη ή ζημία από πράξη ή παράλειψη των παραπάνω προσώπων, οι οποίοι καλύπτονται από το ασφαλιστήριο Αστικής Ευθύνης έναντι Τρίτων, θα καταβάλει δε κάθε ποσό για βλάβη και / ή ζημία που προκλήθηκε από πράξη ή παράλειψη των παραπάνω.

Ειδικότερα η ασφαλιστική εταιρεία θα καταβάλει κάθε ποσό εγγύησης για άρση τυχόν κατασχέσεων κλπ., που σχετίζονται με την αστική ευθύνη μέσα στα όρια των ποσών που αναφέρονται εκάστοτε ως ανώτατα όρια ευθύνης των ασφαλιστών.

28.7.4 Σε περίπτωση ολικής ή εκτεταμένης μερικής καταστροφής ή βλάβης του Έργου, προκειμένου η ασφαλιστική εταιρεία να καταβάλει στον Ανάδοχο τη σχετική με τη ζημία κλπ., αποζημίωση, πρέπει να έχει λάβει προηγουμένως την έγγραφη για το σκοπό αυτό συγκατάθεση της Υπηρεσίας.

Εφόσον η Υπηρεσία δεν παρέχει στην ασφαλιστική εταιρεία την εν λόγω συγκατάθεση, αυτίωμα και χωρίς άλλες διαιτυώσεις (ειδικές, ή αλλού είδους ενιολή, ή εξουσιοδότηση από τον Ανάδοχο) η απαίτηση του αναδόχου κατά της ασφαλιστικής εταιρείας για την καταβολή της αποζημίωσης εκχωρείται στην Υπηρεσία και η ασφαλιστική εταιρεία αποδέχεται από τούδε και υποχρεώνεται να καταβάλει τη σχετική αποζημίωση στην Υπηρεσία, μετά από αίτηση της τελευταίας για το σκοπό αυτό.

Η εκχώρηση της απαίτησης αυτής του Αναδόχου στην Υπηρεσία κατ' ουδένα τρόπο τον απαλλάσσει από τις ευθύνες και υποχρεώσεις του, που απορρέουν από την Σύμβαση.

28.7.5 Η ασφαλιστική εταιρία παραιτείται κάθε δικαιώματος ανταγωγής κατά της Υπηρεσίας, των Συμβούλων της, των συνεργατών της και των υπαλλήλων τους σε περίπτωση που η βλάβη ή ζημία οφείλεται σε πράξη ή παράλειψη, όχι ηθελημένη, των παραπάνω προσώπων.

28.7.6 Το ασφαλιστήριο δεν μπορεί να ακυρωθεί, τροποποιηθεί, ή να λήξει χωρίς την έγγραφη, με συστημένη επιστολή, πριν από εξήντα (60) ημερολογιακές ημέρες, σχετική ειδοποίηση της ασφαλιστικής εταιρείας, τόσο προς τον Ανάδοχο, όσο και προς την Υπηρεσία Επίβλεψης.

28.7.7 Με το ενιαίο ασφαλιστήριο των καλύψεων της παραγράφου 28.5 θα καλύπτεται και η ευθύνη της Υπηρεσίας και / ή των Συμβούλων της και / ή του προσωπικού των, που απορρέει από το άρθρο 922 του Αστικού Κώδικα (Ευθύνη Προστίθανιως).

28.7.8 Με δεδομένο ότι το έργο ασφαλιζεται σύμφωνα με την πραγματική του αξία (Αρχική Σύμβαση συν συμπληρωματικές συμβάσεις) η ασφαλιστική εταιρεία παραιτείται του δικαιώματος της υποασφάλισης.

ΑΡΘΡΟ 29ο: ΠΕΡΑΙΩΣΗ

Μετά την ολοκλήρωση του συνόλου των εργασιών κατασκευής του έργου και εφόσον συντρέχουν οι προϋποθέσεις που αναφέρονται στο παρόν άρθρο καθώς και του άρθρου 168 Ν. 4412/16, χορηγείται βεβαίωση περαίωσης των εργασιών.

Η χορήγηση βεβαίωσης περαίωσης του συνόλου της εργολαβίας, σε συνδυασμό με την υποβολή της τελικής επιμέτρησης, αποτελεί την αφετηρία για το χρόνο εγγύησης (15 μήνες) και την έναρξη της διαδικασίας προσωρινής παραλαβής του έργου σύμφωνα με το άρθρο 170 Ν. 4412/16. Η βεβαίωση αυτή εκδίδεται από την Επιβλέπουσα Υπηρεσία εφόσον :

- έχει περαιωθεί το σύνολο του έργου, σύμφωνα με τη σύμβαση, περιλαμβανόμενης της προετοιμασίας παράδοσης του έργου, του καθαρισμού του εργοταξίου, των έργων διαμόρφωσης χώρων, η παραλαβή κατασκευαστικών σχεδίων και καταλόγων εξοπλισμού και τέλος η παραλαβή των εγχειριδίων λειτουργίας και συντήρησης των εγκαταστάσεων,
- έχουν ολοκληρωθεί επιτυχώς οι κατά τη Σύμβαση απαιτούμενες δοκιμές και έλεγχοι,
- έχουν παραληφθεί το πλήρες μητρώο και τα σχέδια εκτέλεσης του έργου,
- έχουν εκπληρωθεί όλες οι σχετικές υποχρεώσεις του Αναδόχου, όπως απορρέουν από την Εργολαβική Σύμβαση.

Μετά την παρέλευση του χρόνου εγγύησης του έργου και εντός προθεσμίας δύο (2) μηνών διενεργείται η οριστική παραλαβή του έργου σύμφωνα με τις διατάξεις του άρθρου 172 Ν. 4412/16.

Εάν για οποιονδήποτε λόγο δεν διενεργήθηκε ή δεν συντελέστηκε η προσωρινή παραλαβή του έργου μέχρι την παρέλευση του χρόνου εγγύησης, διενεργούνται ταυτοχρόνως προσωρινή και οριστική παραλαβή από επιτροπή συγκροτούμενη αποκλειστικά για το σκοπό αυτό.

ΑΡΘΡΟ 30ο: ΜΗΧΑΝΟΛΟΓΙΚΟΣ ΕΞΟΠΛΙΣΜΟΣ

Ο μηχανολογικός εξοπλισμός που απαιτείται για την εκτέλεση του έργου, αν δεν διατίθεται από τον Ανάδοχο, θα εξευρίσκεται με μέριμνα και δαπάνες του και η Υπηρεσία δεν αναλαμβάνει καμιά σχετική υποχρέωση ή ευθύνη.

ΑΡΘΡΟ 31ο: ΠΛΗΜΜΕΛΗΣ ΕΚΤΕΛΕΣΗ ΤΟΥ ΕΡΓΟΥ

Ο Ανάδοχος οφείλει να εκτελέσει το έργο με πλήρη και πιστή συμμόρφωση προς τις διατάξεις και προδιαγραφές που περιλαμβάνονται στη σύμβαση και με ιδιαίτερη επιμέλεια ως προς την καταλληλότητα των υλικών, την έλλειψη ελαττωμάτων ή πλημμελών εργασιών και ως προς την αποκατάσταση κάθε τυχόν πλημμέλειας.

Ο Ανάδοχος είναι αποκλειστικά υπεύθυνος και οφείλει να εξασφαλίσει ότι οι τυχόν μελέτες, οι εργασίες και τα υλικά είναι χωρίς ελλείψεις και ελαττώματα.

Μέχρι και την Οριστική Παραλαβή ο Ανάδοχος οφείλει να επανορθώσει με τις δικές του δαπάνες οποιαδήποτε ελαττώματα και ελλείψεις στο έργο.

Για τους ελέγχους των υλικών και των εργασιών, τις διαδικασίες αποκατάστασης ελλείψεων και ελαττωμάτων και τις συνέπειες σε βάρος του Αναδόχου, τόσο μέχρι την Προσωρινή Παραλαβή, όσο και από την Προσωρινή μέχρι την Οριστική Παραλαβή, εφαρμόζονται οι διατάξεις του άρθρου 60 Ν. 3669/08, όπως έχει τροποποιηθεί με το Ν. 4070/2012.

ΑΡΘΡΟ 32ο: ΑΝΩΤΕΡΑ ΒΙΑ

Σαν Ανωτέρα Βία θεωρούνται όλα τα περιστατικά ή γεγονότα εκείνα τα οποία ξεφεύγουν, κατά εύλογη κρίση, από τον έλεγχο των συμβαλλομένων και τα οποία (περιστατικά ή γεγονότα) είναι αδύνατον ακόμη και με τα μέτρα σύνεσης και επιμελείας να προβλεφθούν ή αποτραπούν, όπως θεομηνίες, πλημμύρες, πυρκαγιές, εκρήξεις, δολιοφθορές (σαμποτάζ), πόλεμοι, επαναστάσεις, ανταρσίες, επιβολή στρατιωτικού νόμου, παρακώλυση εργασιών από τρίτους, νόμιμες απεργίες κηρυγμένες επίσημα και από αναγνωρισμένες ενώσεις εργαζομένων, μέτρα και απαγορεύσεις από μέρος των Αρχών και παρόμοια φύσης περιστατικά, εφόσον και στο βαθμό που τα γεγονότα ή περιστατικά αυτά επιφέρουν αδυναμία συνέχισης των εργασιών του έργου.

Εν τούτοις, η καθυστέρηση στην προσκόμιση υλικών από τον Ανάδοχο, η καθυστέρηση στην εκτέλεση των εργασιών του Αναδόχου λόγω έλλειψης προσωπικού, η μη εκπλήρωση από κάποιον υπεργολάβο ή προμηθευτή του Αναδόχου των υποχρεώσεών του ή η καθυστέρησή του για την εκπλήρωση αυτή, η έκπτωσή του ή η αποτυχία κατασκευής πρώτης ύλης, υλικών ή τμημάτων του έργου ρητά συνομολογείται ότι δεν θεωρούνται ως περιστατικά Ανωτέρας Βίας.

Ρητά συνομολογείται ότι δεν αποτελεί Ανωτέρα Βία διαταγή Αρχής, δικαστική απόφαση ή άλλο γεγονός που επιφέρει διακοπή ή καθυστέρηση στις παραδόσεις υλικών, μηχανημάτων ή εφοδίων ή στην εκτέλεση των εργασιών και οφείλεται σε παράβαση εργασιακών ή άλλων νόμιμων υποχρεώσεων ή σε επίδειξη αμέλειας εκ μέρους του Αναδόχου ή/και υπεργολάβου ή προμηθευτή του. Δεν αποτελεί, επίσης, Ανωτέρα Βία, η κλοπή, ο βανδαλισμός ή άλλη απώλεια εξοπλισμού του αναδόχου.

Στην περίπτωση αυτή ο Ανάδοχος θα πληρωθεί μόνο για τις εργασίες που έχουν εκτελεσθεί μέχρι την ημερομηνία της καταγγελίας χωρίς καμία άλλη απαίτηση κατά του Εργοδότη.

Για όσο χρόνο συνεχίζεται το περιστατικό Ανωτέρας Βίας, ο Ανάδοχος υποχρεούται να λάβει κάθε ενδεδειγμένο μέτρο προς τον σκοπό αποτροπής, και αν τούτο καθίσταται ανέφικτο, περιορισμού των εκ του περιστατικού αυτού απορροουσών ζημιών.

Ο Ανάδοχος πρέπει επίσης να καταβάλει αποδεδειγμένα κάθε δυνατή προσπάθεια προς εξουδετέρωση, άνευ χρονοτριβής, των συνεπειών οποιασδήποτε Ανωτέρας Βίας (π.χ. ζημιές στον εξοπλισμό, τυχόν καθυστερήσεις κλπ.)

Για τους κινδύνους από Ανωτέρα Βία μέχρι την Προσωρινή Παραλαβή, ο Ανάδοχος με ίδια ευθύνη και έξοδα θα ασφαλίζει τον Εργοδότη, σύμφωνα με τα οριζόμενα στην ΕΣΥ.

ΑΡΘΡΟ 33ο : ΕΜΜΕΣΕΣ ΚΑΙ ΑΠΟΘΕΤΙΚΕΣ ΖΗΜΙΕΣ

Ρητά συμφωνείται ότι, χωρίς να επηρεάζεται οποιαδήποτε ειδικότερη υποχρέωση που απορρέει από τη Σύμβαση, κανένα συμβαλλόμενο μέρος δεν θα θεωρηθεί υπόχρεο προς το άλλο, ούτε ο Εργοδότης προς τους προμηθευτές ή/και υπεργολάβους του Αναδόχου για οποιασδήποτε φύσης και έκτασης έμμεσες και αποθετικές ζημιές ή/και διαφυγόντα κέρδη (με την έννοια που τους προσδίδεται από την ισχύουσα νομοθεσία) σε σχέση με την παρούσα Σύμβαση και το έργο.

ΑΡΘΡΟ 34ο : ΙΣΧΥΟΥΣΕΣ ΔΙΑΤΑΞΕΙΣ

Η παρούσα σύμβαση διέπεται από τους όρους της παρούσας και των παρακάτω διατάξεων:

- του ν. 4472/2017 (Α' 74) και ιδίως των άρθρων 118 και 119,
- του ν. 4412/2016 «Δημόσιες Συμβάσεις Έργων, Προμηθειών και Υπηρεσιών (μρουαρμολή στις Οδηγίες 201/24/Ε και 2014/25/ΕΕ)» (Α' 147),
- του ν. 4314/2014 (Α' 265) «Α) Για τη διαχείριση, τον έλεγχο και την εφαρμογή αναπτυξιακών παρεμβάσεων για την προγραμματική περίοδο 2014–2020, Β) Ενσωμάτωση της Οδηγίας 2012/17 του Ευρωπαϊκού Κοινοβουλίου και του Συμβουλίου της 13ης Ιουνίου 2012 (ΕΕ L 156/16.6.2012) στο ελληνικό δίκαιο, τροποποίηση του ν. 3419/2005 (Α' 297) και άλλες διατάξεις» και του ν. 3614/2007 (Α' 267) «Διαχείριση, έλεγχος και εφαρμογή αναπτυξιακών παρεμβάσεων για την προγραμματική περίοδο 2007 -2013», και του ν. 3614/2007 (Α' 267) «Διαχείριση, έλεγχος και εφαρμογή αναπτυξιακών παρεμβάσεων για την προγραμματική περίοδο 2007 -2013»
- του ν. 4278/2014 (Α' 157) και ειδικότερα το άρθρο 59 «Άρση περιορισμών συμμετοχής εργοληπτικών επιχειρήσεων σε δημόσια έργα»,
- του ν. 4270/2014 (Α' 143) «Αρχές δημοσιονομικής διαχείρισης και εποπτείας (ενσωμάτωση της Οδηγίας 2011/85/ΕΕ) – δημόσιο λογιστικό και άλλες διατάξεις», όπως ισχύει
- του ν. 4250/2014 «Διοικητικές Απλουστεύσεις - Καταργήσεις, Συγχωνεύσεις Νομικών Προσώπων και Υπηρεσιών του Δημοσίου Τομέα-Τροποποίηση Διατάξεων του π.δ. 318/1992 (Α' 161) και λοιπές ρυθμίσεις» (Α' 74) και ειδικότερα το άρθρο 1 αυτού,
- του ν. 4129/2013 (Α' 52) «Κύρωση του Κώδικα Νόμων για το Ελεγκτικό Συνέδριο»,
- του άρθρου 26 του ν.4024/2011 (Α 226) «Συγκρότηση συλλογικών οργάνων της διοίκησης και ορισμός των μελών τους με κλήρωση»,
- του ν. 4013/2011 (Α' 204) «Σύσταση ενιαίας Ανεξάρτητης Αρχής Δημοσίων Συμβάσεων και Κεντρικού Ηλεκτρονικού Μητρώου Δημοσίων Συμβάσεων...»,
- του ν. 3861/2010 (Α' 112) «Ενίσχυση της διαφάνειας με την υποχρεωτική ανάρτηση νόμων και πράξεων των κυβερνητικών, διοικητικών και αυτοδιοικητικών οργάνων στο διαδίκτυο "Πρόγραμμα Διαύγεια" και άλλες διατάξεις»,
- των παραγράφων 4 και 5 του άρθρου 20, των άρθρων 80-110, της παραγράφου 1α του άρθρου 176 ν. 3669/2008 (Α' 116) «Κύρωση της Κωδικοποίησης της νομοθεσίας κατασκευής δημοσίων έργων» (ΚΔΕ),

- του ν. 3548/2007 (Α' 68) «Καταχώριση δημοσιεύσεων των φορέων του Δημοσίου στο νομαρχιακό και τοπικό Τύπο και άλλες διατάξεις»,
- του ν. 2690/1999 (Α' 45) «Κύρωση του Κώδικα Διοικητικής Διαδικασίας και άλλες διατάξεις»
- του π.δ 80/2016 «Ανάληψη υποχρεώσεων από τους διατάκτες» (Α' 145)
- του π.δ 28/2015 (Α' 34) «Κωδικοποίηση διατάξεων για την πρόσβαση σε δημόσια έγγραφα και στοιχεία»;

Οι σε εκτέλεση των ανωτέρω διατάξεων εκδοθείσες κανονιστικές πράξεις (εφόσον δεν περιλαμβάνονται στην κωδικοποίηση), καθώς και οι λοιπές διατάξεις που αναφέρονται ρητά ή απορρέουν από τα οριζόμενα στα συμβατικά τεύχη της παρούσας εργολαβίας και γενικότερα κάθε διάταξη (Νόμος, Διάταγμα, Απόφαση, σχετική εγκύκλιος κ.λπ.) που διέπει την ανάθεση και εκτέλεση του έργου της παρούσας σύμβασης, έστω και αν δεν αναφέρονται ρητά παραπάνω. Διατάξεις για τα αποφαινόμενα όργανα: Π.Δ.7/31-01-2013 (ΦΕΚ 26Α).

ΑΡΘΡΟ 35ο : ΣΥΜΒΑΤΙΚΑ ΣΤΟΙΧΕΙΑ

Ισχύει το σχετικό άρθρο της Αναλυτικής Διακήρυξης.

ΑΡΘΡΟ 36ο : ΦΟΡΟΙ, ΤΈΛΗ ΚΑΙ ΚΡΑΤΉΣΕΙΣ

Ο Ανάδοχος πρέπει να έχει υπόψη του ότι υπόκειται σε όλους ανεξαιρέτα τους - βάσει των κείμενων διατάξεων - φόρους, τέλη και κρατήσεις, που ισχύουν κατά την ημέρα διενέργειας του διαγωνισμού και ότι υποχρεούται στην καταβολή προς το εργατοτεχνικό προσωπικό των εκάστοτε καθορισμένων από το Υπουργείο Εργασίας, δώρων λόγω Πάσχα και Χριστουγέννων ως και ημερών υποχρεωτικής αργίας και τυχόν επιδόματα αδείας.

Αν κατά την ημερομηνία διενέργειας του διαγωνισμού επιβληθούν φόροι, τέλη και κρατήσεις ή καταργηθούν υφιστάμενοι, το αντίστοιχο ποσό πληρώνεται επιπλέον ή εκπίπτει αντίστοιχα από τους λογαριασμούς του Αναδόχου.

Ο Φόρος Προστιθέμενης Αξίας (Φ.Π.Α.) βαρύνει την πίστωση του έργου.

ΑΡΘΡΟ 37ο : ΕΚΠΤΩΣΗ ΤΟΥ ΑΝΑΔΟΧΟΥ

Αν ο ανάδοχος δεν εκπληρώνει τις συμβατικές του υποχρεώσεις ή δεν συμμορφώνεται με τις γραπτές εντολές της υπηρεσίας, που είναι σύμφωνες με τη σύμβαση ή το νόμο κηρύσσεται έκπτωτος από την εργολαβία.

Η διαδικασία έκπτωσης κινείται υποχρεωτικά κατά του αναδόχου αν συντρέχει μια από τις παρακάτω περιπτώσεις (σύμφωνα με το άρθρο 191 του Ν. 4412/16):

α) Υπερβεί υπαίτια για χρόνο πέραν του 1/3 τη σχετική συνολική προθεσμία της παραγράφου 2 του άρθρου 184, λαμβανομένων υπόψη των παρατάσεων.

β) Καθυστερεί υπαίτια την υποβολή σταδίου μελέτης, για χρόνο περισσότερο από το μισό της αντίστοιχης τμηματικής προθεσμίας.

γ) Οι εργασίες του παρουσιάζουν κατ' επανάληψη ελαττώματα ή ελλείψεις. Για να κηρυχθεί ο ανάδοχος έκπτωτος για το λόγο αυτόν πρέπει να έχει προηγηθεί, τουλάχιστον μια φορά η εφαρμογή των διατάξεων της παραγράφου 5 του άρθρου 188, για την αποκατάσταση των ελαττωμάτων ή ελλείψεων της μελέτης και να μην έχει ασκηθεί ένσταση ή η ασκηθείσα να έχει απορριφθεί.

Για τη διαδικασία έκπτωσης ισχύουν οι διατάξεις του άρθρου 191 του Ν.4412/16.

ΑΡΘΡΟ 38ο : ΕΡΓΑΣΙΕΣ ΕΚΤΕΛΟΥΜΕΝΕΣ ΑΠΟ ΤΗΝ ΥΠΗΡΕΣΙΑ Η ΑΠΟ ΑΛΛΟΥΣ ΑΝΑΔΟΧΟΥΣ. ΑΠΟΚΑΤΑΣΤΑΣΗ ΦΘΟΡΩΝ Κ.Α.Π. ΛΟΓΩ ΤΩΝ ΕΡΓΑΣΙΩΝ ΕΓΚΑΤΑΣΤΑΣΕΩΣ

□ Ο ανάδοχος υποχρεώνεται να μην παρακωλύει την εκτέλεση εργασιών από άλλους εργολήπτες χρησιμοποιούμενων από τον κύριο του έργου σε εργασίες μη περιλαμβανόμενες στη σύμβαση του και να διευκολύνει την εκτέλεση με τα απ' αυτόν χρησιμοποιούμενα μέσα, ρυθμίζοντας έτσι τη σειρά εκτέλεσης των εργασιών ώστε κανένα εμπόδιο να μην παρεμβάλλεται απ' αυτόν στις εκτελούμενες, από τον κύριο του έργου ή από άλλους αναδόχους, εργασίες.

□ Οποιαδήποτε φθορά ή ζημιά που προκληθεί από υπαιτιότητα του αναδόχου σε οποιαδήποτε κατασκευή, βαρύνει τον ανάδοχο που είναι υποχρεωμένος να την αποκαταστήσει και να επαναφέρει τις κατασκευές που υπέστησαν τη ζημιά ή τη φθορά, στην αρχική τους κατάσταση

ΑΡΘΡΟ 39ο: ΕΥΘΥΝΗ ΤΟΥ ΑΝΑΔΟΧΟΥ ΓΙΑ ΤΗΝ ΕΦΑΡΜΟΓΗ ΤΗΣ ΜΕΛΕΤΗΣ ΚΑΙ ΓΙΑ ΤΗΝ ΠΟΙΟΤΗΤΑ ΤΟΥ ΕΡΓΟΥ

Σύμφωνα με τα συμβατικά τεύχη και τις διατάξεις του Ν. 1418/84, του Π.Δ. 609/85 και του Ν.4412/16, όπως ισχύουν σήμερα, καθώς και των συμβατικών τευχών, τόσο για την εκτέλεση των εντολών όσο για την ποιότητα και την αντοχή των έργων, μόνος υπεύθυνος είναι ο ανάδοχος. Ο πάσης φύσεως έλεγχος που ασκείται από την υπηρεσία δεν απαλλάσσει τον ανάδοχο κατά κανένα τρόπο από αυτή την ευθύνη.

ΘΕΩΡΗΘΗΚΕ

Αιγίνιο 3 /11 /2020

ΕΛΕΓΧΘΗΚΕ

ΣΥΝΤΑΧΘΗΚΕ



Δ. ΠΡΙΝΟΣ Τ.Ε.Ε

ΑΡΧΙΤΕΚΤΟΝΟΣ ΚΩΝΣΤΑΝΤΙΝΟΣ
ΠΟΛΙΤΙΚΟΣ ΜΗΧΑΝΙΚΟΣ
Τ.Ε.
ΒΑΘΜΟΣ Α/ΤΕ3

Βλιόγιου
Λιόγιου Βηθλεέμ
Πολ. Μηχανικός Π.Ε



ΕΡΓΟ :
«ΑΓΡΟΤΙΚΗ ΟΔΟΠΟΙΑ Δ.Ε. ΑΙΓΙΝΙΟΥ ΔΗΜΟΥ ΠΥΔΝΑΣ – ΚΟΛΙΝΔΡΟΥ»

ΣΧΕΔΙΟ ΑΣΦΑΛΕΙΑΣ ΚΑΙ ΥΓΕΙΑΣ

(Σ. Α. Υ.)

ΣΧΕΔΙΟ ΑΣΦΑΛΕΙΑΣ ΚΑΙ ΥΓΕΙΑΣ (Σ. Α. Υ.)
(Π.Δ. 305/96, άρθρο 3 – παρ. 3,4,5,6,8,9,10)

A. ΓΕΝΙΚΑ

1. Είδος του έργου και χρήση αυτού :

Η μελέτη «Αγροτική Οδοποιία Δ.Ε. Αιγινίου Δήμου Πύδνας-Κολινδρού» αποτελείται από δύο άξονες. Άξονας 1: «Αγροτική Οδοποιία Αιγινίου- Κολινδρού (Κέντρο Υγείας)» και Άξονας 2: «Αγροτική Οδοποιία Αιγινίου-Καταχά».

Ο Άξονας 1 αφορά την διαπλάτυνση, βελτίωση και ασφαλτόστρωση υφιστάμενου αγροτικού δρόμου που ανήκει διοικητικά στο Δήμο Πύδνας – Κολινδρού και είναι εκτός σχεδίου οικισμών. Πρόκειται να ασφαλτοστρωθεί η οδός από την Χ.Θ.0+705 μέχρι την διασταύρωση με την οδό Καταχά – Κολινδρού συνολικού μήκους 1.955,00m, σύμφωνα με τα σχέδια της μελέτης.

Ο Άξονας 2 ξεκινάει από τα όρια του οικισμού Καταχά, διέρχεται από αγροτικές εκτάσεις και καταλήγει στον άξονα την Περιφερειακής οδού Αιγινίου. Πρόκειται να εκτελεστούν εργασίες χωματουργικές, οδοστρωσίας, ασφαλτόστρωσης και τοποθέτησεις αγωγών (οχετών) απορροής των ομβρίων υδάτων μήκους 2.801,57 m και πλάτους 5,00 m. Με την καιασκευή της υπό μελέτης οδού επιτυγχάνεται η καλύτερη και ασφαλέστερη σύνδεση των οικισμών Αιγινίου με τον Καταχά και η ασφαλέστερη πρόσβαση των δημοτών στις καλλιέργειες τους.

2. Ακριβής διεύθυνση του έργου :

Ο Άξονας 1 κατασκευάζεται μεταξύ των Δημοτικών Ενοτήτων Κολινδρού και Αιγινίου του Δήμου Πύδνας – Κολινδρού και ο Άξονας 2 κατασκευάζεται μεταξύ των Δημοτικών Ενοτήτων Καταχά και Αιγινίου του Δήμου Πύδνας – Κολινδρού.

3. Στοιχεία των κυρίων του έργου :

Ιδιοκτήτης του έργου είναι και θα μένει καθ' όλη τη διάρκεια ζωής του έργου ο Δήμος Πύδνας – Κολινδρού.

Κύριος του έργου	Διεύθυνση	Ημερομηνία κτήσεως	Ποσοστό ιδιοκτησίας
Δήμος Πύδνας – Κολινδρού	Δήμος Πύδνας - Κολινδρού Αιγίνιο Πιερίας	Από την ημέρα παράδοσης του έργου από τον κατασκευαστή και παραλαβής αυτού από τον Δήμο Πύδνας-Κολινδρού	100%

4. Υπόχρεος για την εκπόνηση του Σ.Α.Υ. : Κατόπιν ορισμού από τον ανάδοχο

5. Αριθμός αδείας :

Δεν απαιτείται οικοδομική άδεια

6. Περιγραφή φάσεων εργασιών :

Με την παρούσα μελέτη προτείνονται τα παρακάτω έργα:

- Εκκαφή κατά μήκος της οδού για την βελτίωσή της (μηκοτομικά).
- Εκκαφή τάφρων για την τοποθέτηση των σωληνωτών αγωγών και γενικά των τεχνικών έργων.
- Τοποθέτηση των αγωγών, σκυροδέτηση και επανεπίχωση του σκάμματος.
- Κατασκευή οδοστρωσίας οδού.
- Κατασκευή ασφαλτικών οδού.

B. ΚΙΝΔΥΝΟΙ ΠΟΥ ΕΝΔΕΧΕΤΑΙ ΝΑ ΠΑΡΟΥΣΙΑΣΤΟΥΝ

- Παρέκκλιση από το χρονοδιάγραμμα λόγο π.χ. καιρικών συνθηκών.
- Ατύχημα κατά τη διάρκεια των εργασιών λόγω απροσεξίας των οδηγών ή των πεζών ή λόγω πλημμελούς εργοταξιακής σήμανσης και ασφάλισης του έργου.
- Ενδεχόμενοι κίνδυνοι μπορεί να παρουσιαστούν λόγω της διέλευσης από τον υφιστάμενο αγροτικό δρόμο αγροτικών ελκυστήρων (τρακτέρ)
- Εργατικό ατύχημα λόγω πλημμελών μέτρων ασφαλείας.
- Ζημία κατά τη μετακίνηση φρεατίων του υπαρχόντων δικτύου ύδρευσης.
- Μέριμνα αντιπυρικής προστασίας κατά την κατασκευή του έργου

Γ. ΜΕΤΡΑ ΓΙΑ ΤΗΝ ΠΡΟΛΗΨΗ ΚΑΙ ΑΠΟΤΡΟΠΗ ΤΩΝ ΚΙΝΔΥΝΩΝ

- Προ της έναρξης των εργασιών κρίνεται σκόπιμο να ανακοινωθούν οι προβλεπόμενες εργασίες από τα Μ.Μ.Ε. Θα ληφθούν προστατευτικά και προειδοποιητικά μέτρα τα οχήματα (σήμανση με επίσημες πινακίδες ασπροκόκκινη κορδέλα και ότι άλλο προβλέπεται από τη σχετική νομοθεσία).
- Προτείνεται οι εκσκαφές των τάφρων για την τοποθέτηση των αγωγών να γίνεται τμηματικά ώστε η επανεπίχωσή του μετά την τοποθέτηση των αγωγών να γίνεται σε μικρό χρονικό διάστημα για να περιοριστούν οι πιθανότητες ατυχήματος αλλά και η παρενόχληση των παρόδιων και των δραστηριοτήτων τους.
- Η κατασκευή του έργου θα γίνει με τέτοιο τρόπο ώστε να μην επηρεάζονται αρνητικά οι όποιες δραστηριότητες των κατοίκων της περιοχής. Θα απομονώνονται οι περιοχές εργασίας με κώνους και με την κόκκινη εργοταξιακή κορδέλα ενώ θα πρέπει να ληφθεί μέριμνα για την σήμανση και κατά τις νυχτερινές ώρες όπου αυτό απαιτείται.
- Ο κατασκευαστής του έργου πριν την έναρξη των εργασιών θα πρέπει να ενημερώσει την Επιβλέπουσα Υπηρεσία για το χρονοδιάγραμμα των εργασιών και τον χρησιμοποιούμενο εξοπλισμό σε μηχανήματα τα οποία θα πρέπει να έχουν τα απαραίτητα πιστοποιητικά έγκρισης τύπου Ε.Ο.Κ. . Επίσης οι εργασίες δεν θα πρέπει να συντελεστούν μήνες όπου η κυκλοφορία των οχημάτων είναι αυξημένη στην περιοχή του έργου.
- Άμεση απομάκρυνση των υλικών από τις καθαιρέσεις και κατάβρεγμα για την προστασία από την σκόνη.
- Προσοχή θα πρέπει να δοθεί στη χρήση των υλικών κατασκευής (υγιή υλικά και προσαρμόσιμα στις υπάρχουσες συνθήκες του περιβάλλοντος χώρου και εδάφους) έτσι ώστε η διάρκεια ζωής του έργου να είναι μεγάλη και αυτή να προσφέρει ασφάλεια στην οδική κυκλοφορία.
- Τακτικός καθαρισμός των αποχετευτικών τάφρων και απομάκρυνση πάσης φύσεως σκουπιδιών
- Τήρηση των φυτεύσεων και της συντήρησής τους

Δ. ΠΡΟΣΘΕΤΑ ΣΤΟΙΧΕΙΑ

1. Προσπέλαση στο εργοτάξιο, πρόσβαση στις θέσεις εργασίας :

Τα εργοταξιακά οχήματα θα πηγαινοέρχονται στο χώρο των εργασιών

2. Κυκλοφορία οχημάτων και πεζών εντός του εργοταξίου :

Δεν απαιτείται

3. Χώροι αποθήκευσης υλικών και τρόπος αποκομιδής ακρήστων :

Τα αδρανή υλικά θα τοποθετηθούν στη μία πλευρά του δρόμου ώστε να μην διακόπτεται η κυκλοφορία. Τα υλικά από τους χώρους λήψης θα διαστρώνονται και θα ενσωματώνονται άμεσα για το έργο. Εάν ο ανάδοχος χρειασθεί χώρο αποθήκευσης θα χρησιμοποιήσει χώρο που θα υποβληθεί από την Τεχνική Υπηρεσία του Δήμου.

4. Συνθήκες αποκομιδής επικίνδυνων υλικών :

Δεν θα χρησιμοποιηθούν επικίνδυνα υλικά

5. Χώροι υγιεινής, εστίασης και πρώτων βοηθειών :

Επιτόπιου του έργου θα υπάρχει κινητό φαρμακείο καθώς, επίσης, και θα τοποθετηθεί βιολογική τουαλέτα.

6. Κατασκευή ικριωμάτων :

Δεν απαιτείται.

Αιγίνιο, 3 / 11 / 2020

Ο ΣΥΝΤΑΞΑΣ

Βιόλια

Λιόλιου Βηθλεέμ

Πολ. Μηχανικός Π.Ε

ΕΡΓΟ :
«ΑΓΡΟΤΙΚΗ ΟΔΟΠΟΙΑ Δ.Ε. ΑΙΓΙΝΙΟΥ ΔΗΜΟΥ ΠΥΔΝΑΣ – ΚΟΛΙΝΔΡΟΥ»

ΦΑΚΕΛΟΣ ΑΣΦΑΛΕΙΑΣ ΚΑΙ ΥΓΕΙΑΣ

(Φ. Α. Υ.)

ΦΑΚΕΛΟΣ ΑΣΦΑΛΕΙΑΣ ΚΑΙ ΥΓΕΙΑΣ (Φ.Α.Υ.)
(Π.Δ. 305/96, άρθρο 3 – παρ. 3,7,8,9,10,11)

ΤΜΗΜΑ Α

ΓΕΝΙΚΑ

1. Είδος του έργου και χρήση αυτού :

Η μελέτη «Αγροτική Οδοποιία Δ.Ε. Αιγινίου Δήμου Πύδνας-Κολινδρού» αποτελείται από δύο άξονες. Άξονας 1: «Αγροτική Οδοποιία Αιγινίου- Κολινδρού (Κέντρο Υγείας)» και Άξονας 2: «Αγροτική Οδοποιία Αιγινίου-Καταχά».

Ο Άξονας 1 αφορά την διαπλάτυνση, βελτίωση και ασφαλτόστρωση υφιστάμενου αγροτικού δρόμου που ανήκει διοικητικά στο Δήμο Πύδνας – Κολινδρού και είναι εκτός σχεδίου οικισμών. Πρόκειται να ασφαλτοστρωθεί η οδός από την Χ.Θ.0+705 μέχρι την διασταύρωση με την οδό Καταχά – Κολινδρού συνολικού μήκους 1.955,00m, σύμφωνα με τα σχέδια της μελέτης.

Ο Άξονας 2 ξεκινάει από τα όρια του οικισμού Καταχά, διέρχεται από αγροτικές εκτάσεις και καταλήγει στον άξονα την Περιφερειακής οδού Αιγινίου. Πρόκειται να εκτελεστούν εργασίες χωματουργικές, οδοστρωσίας, ασφαλτόστρωσης και τοποθέτησεις αγωγών (οχετών) απορροής των ομβρίων υδάτων μήκους 2.801,57 m και πλάτους 5,00 m. Με την κατασκευή της υπό μελέτης οδού επιτυγχάνεται η καλύτερη και ασφαλέστερη σύνδεση των οικισμών Αιγινίου με τον Καταχά και η ασφαλέστερη πρόσβαση των δημοτών στις καλλιέργειες τους.

2. Ακριβής διεύθυνση του έργου :

Ο Άξονας 1 κατασκευάζεται μεταξύ των Δημοτικών Ενοτήτων Κολινδρού και Αιγινίου του Δήμου Πύδνας – Κολινδρού και ο Άξονας 2 κατασκευάζεται μεταξύ των Δημοτικών Ενοτήτων Καταχά και Αιγινίου του Δήμου Πύδνας – Κολινδρού.

3. Αριθμός αδειάς :

Δεν απαιτείται οικοδομική άδεια

4. Στοιχεία των κυρίων του έργου :

Ιδιοκτήτης του έργου είναι και θα μένει καθ' όλη τη διάρκεια ζωής του έργου ο Δήμος Πύδνας – Κολινδρού.

Κύριος του έργου	Διεύθυνση	Ημερομηνία κτήσεως	Ποσοστό ιδιοκτησίας
Δήμος Πύδνας – Κολινδρού	Δήμος Πύδνας - Κολινδρού Αιγίνιο Πιερίας	Από την ημέρα παράδοσης του έργου από τον κατασκευαστή και παραλαβής αυτού από τον Δήμο Πύδνας-Κολινδρού	100%

5. Στοιχεία του συντάκτη του Φ.Α.Υ. : Κατόπιν ορισμού από τον ανάδοχο

6. Στοιχεία των υπευθύνων ενημέρωσης / αναπροσαρμογής του Φ.Α.Υ. :

Όνοματεπώνυμο	Ιδιότητα	Διεύθυνση	Ημερομηνία αναπροσαρμογής
Ο εκάστοτε εκπρόσωπος του Δήμου Πύδνας – Κολινδρού	Δήμαρχος	Αιγίνιο Πιερίας	Με την κατασκευή του έργου και κάθε φορά που αυτό επισκευάζεται ή ανακατασκευάζεται

ΤΜΗΜΑ Β

Β. ΜΗΤΡΩΟ ΕΡΓΟΥ

1. ΠΕΡΙΓΡΑΦΗ ΕΡΓΟΥ

ΑΞΟΝΑΣ 1

ΥΦΙΣΤΑΜΕΝΗ ΚΑΤΑΣΤΑΣΗ

Η υπό μελέτη οδός βρίσκεται στα όρια του οικισμού του Αιγινίου στην τοποθεσία «Αμπελότοπος» και διέρχεται από αγροτικές εκτάσεις. Με την κατασκευή αυτής της οδού επιτυγχάνεται η καλύτερη και ασφαλέστερη πρόσβαση των δημοτών στις καλλιέργειες τους.

Ουσιαστικά πρόκειται για διανοιγμένο αγροτικό δρόμο νοτιοδυτικά του οικισμού Αιγινίου, με μήκος 1 955,00 m και πλάτος 5,5 m. Η υφιστάμενη χάραξη, σχεδόν στο σύνολό της, έχει κατά μήκος κλίσεις έως και 13,60% η μέγιστη.

Δεδομένου ότι η οδός είναι υφιστάμενη, οι βελτιώσεις θα περιοριστούν εντός των τωρινών ορίων της, όπου αυτό είναι δυνατό.

ΤΕΧΝΙΚΗ ΠΕΡΙΓΡΑΦΗ

ΟΡΙΖΟΝΤΙΟΓΡΑΦΙΑ

Η γεωμετρία της οδού ακολουθεί την υφιστάμενη και επομένως δεν θα υπάρξουν ιδιαίτερες διαφοροποιήσεις αυτής. Η αρχή της υπό μελέτη οδού και το τέλος της χάραξης θα διαμορφωθούν κατάλληλα, για την ομαλή σύνδεσή της με τις υφιστάμενες οδούς.

Καμία υφιστάμενη, αγροτική ή αστική οδός δεν απομονώνεται με την κατασκευή της νέας χάραξης.

Η οδός ξεκινάει από υφιστάμενη ασφαλοστρωμένη αγροτική οδό (Χ.Θ.0+705). Το υπολειπόμενο τμήμα κινείται εκτός σχεδίου πόλεως. Οι ακτίνες καμπυλότητας που χρησιμοποιήθηκαν κυμαίνονται από R=30 m η ελάχιστη και R=600 m η μέγιστη.

ΜΗΚΟΤΟΜΗ

Η μέγιστη υφιστάμενη κατά μήκος κλίση της οδού είναι 14,00 %. Η μελετούμενη μηκοτομή ακολουθεί την υφιστάμενη κλίση προτείνοντας πολύ μικρά ύψη ορυγμάτων και επιχωμάτων, για την αποφυγή σημαντικών απαλλοτριώσεων και την οικονομία του έργου, χωρίς να μειονεκτεί από άποψη ασφάλειας και λειτουργίας.

ΤΥΠΙΚΗ ΔΙΑΤΟΜΗ

Η τυπική διατομή που εφαρμόστηκε είναι τύπου ζ2 για δευτερεύουσες ο ή αγροτικές οδούς, ενώ η ταχύτητα μελέτης είναι 40 - 50km/h.

Η τυπική διατομή περιλαμβάνει συνολικό εύρος κατάληψης οδού 5,50 m που αναλύεται σε μία λωρίδα ανά κατεύθυνση κυκλοφορίας πλάτους 2,75 m, έρεισμα 0,50 m.

Η επίκλιση της οδού προβλέπεται να είναι 2,5% αμφικλινής για την αποφυγή συγκέντρωσης βρόχινων ή μη υδάτων επί των κατασκευών της οδού, ενώ στις καμπύλες όπου η γεωμετρία το επιτρέπει, προσαρμόζεται ανάλογα.

ΕΡΓΟ :
 «ΑΓΡΟΤΙΚΗ ΟΔΟΠΟΙΙΑ Δ.Ε. ΑΙΓΙΝΙΣΙΟΥ ΔΗΜΟΥ ΠΥΔΝΑΣ – ΚΟΛΙΝΔΡΟΥ»
 Εικόνα 1: Τυπική διατομή οδού

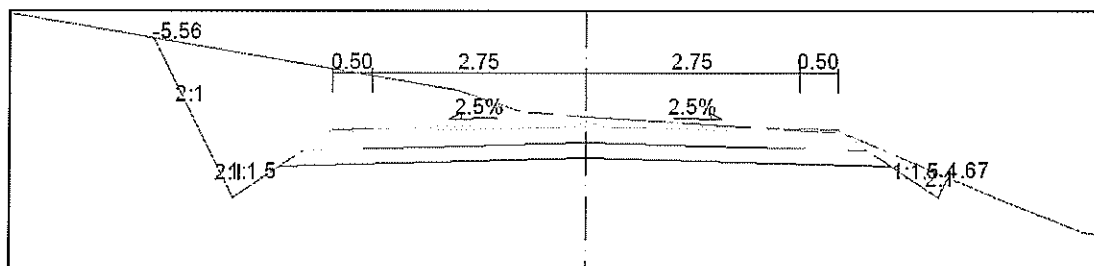

ΧΩΜΑΤΟΥΡΓΙΚΑ

Ο χαρακτηρισμός του εδάφους είναι 2% βραχώδες, 98% γαιώδες – ημιβραχώδες.

Η οδός που εξετάζεται θα κατασκευαστεί πάνω σε υφιστάμενη οδό, η οποία είναι χαλικοστρωμένη. Δεν θα απαιτηθούν πολλές εκσκαφές και επιχώσεις. Αυτές θα πραγματοποιηθούν κυρίως για την βελτίωση των κατά μήκος κλίσεων της οδού. Μέρως των εκσκαφών των ορυγμάτων θα χρησιμοποιηθούν για επιχώσεις, όπου απαιτείται.

Οι κλίσεις των πρανών για μεν τα ορύγματα είναι 2:1 (υ:β) για δε τα επιχώματα είναι 2:3 (υ:β).

Τα ακατάλληλα προϊόντα εκσκαφής θα μεταφερθούν σε θέση που θα υποδείξει η Αρμόδια Υπηρεσία. Απαγορεύεται η ρίψη των χωμάτων ανεξέλεγκτα στα κατάντη του δρόμου ή στην περιοχή ρέματος, γιατί υπάρχει κίνδυνος διαταραχής του φυσικού τοπίου και φραγής της διόδου των νερών του ρέματος.

ΟΔΟΣΤΡΩΣΙΑ – ΑΣΦΑΛΤΙΚΑ

Τα υλικά που θα χρησιμοποιηθούν για οδοστρωσία και ασφαλτικά είναι :

- Μία στρώση υπόβασης μεταβλητού πάχους κατ' ελάχιστο 0,10 m από υλικό της ΠΤΠ Ο-150
- Μία στρώση υπόβασης πάχους κατ' ελάχιστο 0,10 m από υλικό της ΠΤΠ Ο-150
- Δύο στρώσεις βάσης πάχους κατ' ελάχιστο 0,10 m από υλικό της ΠΤΠ Ο-155
- Μία ασφαλτική στρώση κυκλοφορίας πάχους κατ' ελάχιστο 0,05 m από υλικό της ΠΤΠ Α265

ΤΕΧΝΙΚΑ

Τα τεχνικά τα οποία προτείνονται θα εξυπηρετούν την αποστράγγιση των ομβρίων υδάτων της ευρύτερης περιοχής και παρουσιάζονται στον παρακάτω Πίνακα:

Πίνακας 3: Προτεινόμενα τεχνικά αποστράγγισης ομβρίων

Τεχνικά	Διατομή	Χιλιομετρική θέση
Σωληνωτός οχετός	Φ800	0+814,02
Σωληνωτός οχετός	Φ800	0+928,66
Σωληνωτός οχετός	Φ800	1+675,24

Επιπλέον στα σημεία όπου η οδός διασταυρώνεται με υφιστάμενες αγροτικές οδούς, προκειμένου να μην διακόπτεται η ροή των ομβρίων υδάτων που διέρχονται από την τριγωνική τάφρο, θα τοποθετείται σωληνωτός οχετός Φ400.

ΑΠΑΛΛΟΤΡΙΩΣΕΙΣ

Όλος ο δρόμος κινείται εκτός σχεδίου πόλεως πάνω σε υφιστάμενο αγροτικό οδικό δίκτυο, κάνοντας χρήση δημόσιων εκτάσεων. Με την εφαρμογή της τυπικής διατομής της οδού δε θα χρειαστεί να γίνουν απαλλοτριώσεις, ούτε θίγονται δίκτυα της ΔΕΗ και του ΟΤΕ.

ΑΞΟΝΑΣ 2

ΥΦΙΣΤΑΜΕΝΗ ΚΑΤΑΣΤΑΣΗ

Η υπό μελέτη οδός βρίσκεται μεταξύ του οικισμού Αιγινίου και Κατάχα και διέρχεται από αγροτικές εκτάσεις. Πρόκειται για τη βελτίωση των γεωμετρικών χαρακτηριστικών υφιστάμενης οδού, από τον οικισμό Καταχά, στη συμβολή με τον άξονα της περιφερειακής οδού Αιγινίου.

Με την κατασκευή της υπό μελέτης οδού επιτυγχάνεται η καλύτερη και ασφαλέστερη σύνδεση των οικισμών Αιγινίου με τον Καταχά και η ασφαλέστερη πρόσβαση των δημοτών στις καλλιέργειες τους.

Ουσιαστικά πρόκειται για διανοιγμένο αγροτικό δρόμο νότια του οικισμού Αιγινίου, με μήκος 2.801,57 m και πλάτος 5,0 m. Η υφιστάμενη χάραξη, σχεδόν στο σύνολό της, έχει κατά μήκος κλίσεις έως και 16,50% η μέγιστη.

Θα βελτιωθούν οι καμπύλες της οδού, η μηκοτομή, το πλάτος και θα γίνει ασφαλτόστρωση. Το πλάτος της οδού θα είναι 5,00m όπου αυτό είναι δυνατό, η δε βελτίωση θα κινηθεί μέσα στα πλαίσια των υφιστάμενων ορίων κατάληψης οδού όπου αυτό είναι εφικτό, αποφεύγοντας μεγάλες εκσκαφές και επιχώσεις

Με την βελτίωση της οδού επιτυγχάνεται η καλύτερη και ασφαλέστερη σύνδεση των οικισμών Καταχά με το Αιγινίο καθώς και η πρόσβαση των δημοτών στις καλλιέργειες τους. Η σημερινή κατάσταση της οδού δεν εξασφαλίζει ασφάλεια στους χρήστες της οδού.

ΤΕΧΝΙΚΗ ΠΕΡΙΓΡΑΦΗ

ΟΡΙΖΟΝΤΙΟΓΡΑΦΙΑ

Η γεωμετρία της οδού ακολουθεί την υφιστάμενη και επομένως δεν θα υπάρξουν ιδιαίτερες διαφοροποιήσεις αυτής. Εάν σε ορισμένα σημεία απαιτηθούν διαπλατύνσεις μικρής κλίμακας θα γίνουν σε συνεννόηση του Δήμου με τους ιδιοκτήτες των εκτάσεων.

Η αρχή της υπό μελέτη οδού και το τέλος της χάραξης θα διαμορφωθούν κατάλληλα, για την ομαλή σύνδεσή της με την μελλοντική Περιφερειακή οδό Αιγινίου καθώς και τις υφιστάμενες αγροτικές και κοινοτικές οδούς.

Καμία υφιστάμενη, αγροτική ή αστική οδός δεν απομονώνεται με την κατασκευή της νέας χάραξης.

Η οδός ξεκινάει από το σημερινό όριο του οικισμού Κατάχα και καταλήγει στη συμβολή με την μελετημένη περιφερειακή οδό, νότια του οικισμού Αιγινίου, στα όρια της περιοχής μελλοντικής επέκτασης του σχεδίου πόλεως του Αιγινίου. Το υπολειπόμενο τμήμα κινείται εκτός σχεδίου πόλεως. Το σύνολο της οδού έχει χαραχτεί σε υφιστάμενο αγροτικό οδικό δίκτυο κάνοντας χρήση δημόσιων εκτάσεων.

Οι ακτίνες καμπυλότητας που χρησιμοποιήθηκαν κυμαίνονται από R=35 m η ελάχιστη και R=400 m η μέγιστη. Λεπτομέρειες φαίνονται στη συνημμένη οριζοντιογραφία.

ΜΗΚΟΤΟΜΗ

Η μέγιστη υφιστάμενη κατά μήκος κλίση της οδού είναι 16,40 %. Η μελετούμενη μηκοτομή ακολουθεί την υφιστάμενη κλίση προτείνοντας πολύ μικρά ύψη ορυγμάτων και επιχωμάτων, για την αποφυγή σημαντικών απαλλοτριώσεων και την οικονομία του έργου, χωρίς να μειονεκτεί από άποψη ασφάλειας και λειτουργίας.

ΤΥΠΙΚΗ ΔΙΑΤΟΜΗ

Η τυπική διατομή που εφαρμόστηκε είναι για δευτερεύουσες ο ή αγροτικές οδούς, ενώ η ταχύτητα μελέτης είναι 40 - 50km/h.

Η τυπική διατομή περιλαμβάνει συνολικό εύρος κατάληψης οδού 5,00 m που αναλύεται σε μία λωρίδα ανά κατεύθυνση κυκλοφορίας πλάτους 2,50 m, έρπεισμα 0,50 m.

ΕΡΓΟ :

«ΑΓΡΟΤΙΚΗ ΟΔΟΠΟΙΙΑ Δ.Ε. ΑΙΓΙΝΙΟΥ ΔΗΜΟΥ ΠΥΔΝΑΣ – ΚΟΛΙΝΔΡΟΥ»

Η επίκλιση της οδού προβλέπεται να είναι 2,5% αμφικλινής για την αποφυγή συγκέντρωσης βρόχινων ή μη υδάτων επί των κατασκευών της οδού, ενώ στις καμπύλες όπου η γεωμετρία το επιτρέπει, προσαρμόζεται ανάλογα.

Εικόνα 2: Τυπική διατομή οδού

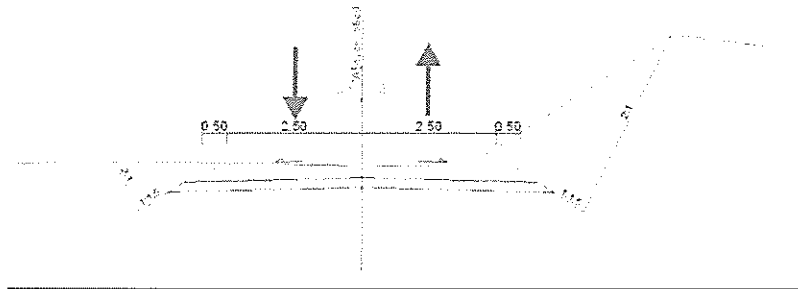

ΧΩΜΑΤΟΥΡΓΙΚΑ

Ο χαρακτηρισμός του εδάφους είναι 10% βραχώδες, 90 % γαιώδες – ημιβραχώδες.

Η οδός που εξετάζεται θα κατασκευαστεί πάνω σε υφιστάμενη οδό, η οποία είναι χαλικοστρωμένη. Δεν θα απαιτηθούν πολλές εκσκαφές και επιχώσεις. Αυτές θα πραγματοποιηθούν κυρίως για την βελτίωση των κατά μήκος κλίσεων της οδού. Μέρος των εκσκαφών των ορυγμάτων θα χρησιμοποιηθούν για επιχώσεις, όπου απαιτείται.

Οι κλίσεις των πρανών για μεν τα ορύγματα είναι 2:1 (υ:β) για δε τα επιχώματα είναι 2:3 (υ:β).

Τα ακατάλληλα προϊόντα εκσκαφής θα μεταφερθούν σε θέση που θα υποδείξει η Αρμόδια Υπηρεσία. Απαγορεύεται η ρίψη των χωμάτων ανεξέλεγκτα στα κατάντη του δρόμου ή στην περιοχή ρέματος, γιατί υπάρχει κίνδυνος διαταραχής του φυσικού τοπίου και φραγής της διόδου των νερών του ρέματος.

ΟΔΟΣΤΡΩΣΙΑ – ΑΣΦΑΛΤΙΚΑ

Τα υλικά που θα χρησιμοποιηθούν για οδοστρώση και ασφαλτικά είναι :

- Μία στρώση υπόβασης μεταβλητού πάχους κατ' ελάχιστο 0,10 m από υλικό της ΠΤΠ Ο-150
- Μία στρώση υπόβασης πάχους κατ' ελάχιστο 0,10 m από υλικό της ΠΤΠ Ο-150
- Δύο στρώσεις βάσης πάχους κατ' ελάχιστο 0,10 m από υλικό της ΠΤΠ Ο-155
- Μια ασφαλτική στρώση κυκλοφορίας πάχους κατ' ελάχιστο 0,05 m από υλικό της ΠΤΠ Α265

ΤΕΧΝΙΚΑ

Τα τεχνικά τα οποία προτείνονται θα εξυπηρετούν την αποστράγγιση των ομβρίων υδάτων της ευρύτερης περιοχής και παρουσιάζονται στον παρακάτω Πίνακα:

Πίνακας 1: Προτεινόμενα τεχνικά αποστράγγισης ομβρίων

Τεχνικά	Διατομή	Χιλιομετρική θέση
Υφιστάμενος Σωληνωτός οχετός	2Φ80	0+101,26
Σωληνωτός οχετός	Φ80	0+454,28
Σωληνωτός οχετός	2Φ80	0+743,48
Σωληνωτός οχετός	2Φ80	1+114,26
Υφιστάμενος Σωληνωτός οχετός	2Φ50	1+576,87

ΕΡΓΟ :

«ΑΓΡΟΤΙΚΗ ΟΔΟΠΟΙΙΑ Δ.Ε. ΑΙΓΙΝΙΟΥ ΔΗΜΟΥ ΠΥΔΝΑΣ – ΚΟΛΙΝΔΡΟΥ»

Επιπλέον στα σημεία όπου η οδός διασταυρώνεται με υφιστάμενες αγροτικές οδούς, προκειμένου να μην διακόπτεται η ροή των ομβρίων υδάτων που διέρχονται από την τριγωνική τάφρο, θα τοποθετείται σωληνωτός οχετός Φ400.

ΑΠΑΛΛΟΤΡΙΩΣΕΙΣ

Όλος ο δρόμος κινείται εκτός σχεδίου πόλεως πάνω σε υφιστάμενο αγροτικό οδικό δίκτυο, κάνοντας χρήση δημόσιων εκτάσεων. Με την εφαρμογή της τυπικής διατομής της οδού δε θα χρειαστεί να γίνουν απαλλοτριώσεις, ούτε θίγονται δίκτυα της ΔΕΗ και του ΟΤΕ.

2. Παραδοχές μελέτης :

Στα πλαίσια της μελέτης για τη χάραξη και τον υπολογισμό της οδού αποτυπώθηκαν όλες οι λεπτομέρειες (δένδρα , κολώνες ΔΕΗ, πρανή, υφιστάμενα τεχνικά, κλπ.)

3. Σχέδια μελέτης :

Επισυνάπτονται τα σχέδια του έργου για την ολοκλήρωση της κατασκευής.

ΤΜΗΜΑ Γ

Γ. ΕΠΙΣΗΜΑΝΣΕΙΣ

Το έργο τοποθετείται εκτός κατοικημένης περιοχής (δασική-αγροτική) γεγονός που συνεπάγεται την λήψη όλων των απαραίτητων μέτρων για την ασφάλεια της κυκλοφορίας, των αγροτικών κυρίως οχημάτων αλλά και της πανίδας της περιοχής.

ΤΜΗΜΑ Δ

Δ. ΟΔΗΓΙΕΣ ΚΑΙ ΧΡΗΣΙΜΑ ΣΤΟΙΧΕΙΑ

Καθαρισμός της περιοχής μελέτης από το έργο κατά τη διάρκεια της κατασκευής του από τυχόν άχρηστα και επικίνδυνα υλικά και απομάκρυνση όλων των προϊόντων εκσκαφών, μπαζών , σκουπιδιών κλπ.

Για την ασφάλεια της κυκλοφορίας των οχημάτων προβλέπονται εργασίες σήμανσης και πληροφόρησης κατά τη διάρκεια των έργων και ο αποκλεισμός των περιοχών εργασίας με προστατευτικές κορδέλες.

Ιδιαίτερα στην είσοδο θα πρέπει να τοποθετηθεί εργοταξιακή σήμανση και ανάλογες προειδοποιητικές πινακίδες.

Για την ασφάλεια των εργαζομένων προβλέπονται να τηρηθούν όλοι οι κανόνες ασφαλείας που αφορούν για παράδειγμα, το εργοταξιακό κράνος, την ενδυμασία κλπ.

Οι οδηγίες και τα χρήσιμα στοιχεία σε θέματα ασφαλείας και υγείας καλύπτονται από το περιεχόμενο του Σ.Α.Υ. Για τυχόν μετατροπές της μελέτης, για όλη τη διάρκεια ζωής του έργου, όπως εργασίες συντήρησης, μετατροπής καθαρισμού κλπ. συντάσσεται αναλυτικό Φ.Α.Υ. σύμφωνα με το άρθρο 3 της ΔΙΔΑΠ /οικ./177/2-3-2001. Ο ανάδοχος καλείται να κάνει τις δικές του επισημάνσεις.

Αίγινιο, 3 / 11 /2020

Ο ΣΥΝΤΑΞΑΣ

Βιογραφία

Λιόλιου Βηθλεέμ

Πολ. Μηχανικός Π.Ε

